A MESA TENDIDA CON ALFONSIN: ASADO SIN VINO NI "COLA"

CRONICA fue el único medio periodístico que localizó ayer por la tarde al presidente electo, Raúl Alfonsín, "en algún lugar de la provincia de Buenos Aires". Alfonsín, que lucía la misma campera con que pasó la jornada comicial del pasado domingo, se encontraba reunido con un grupo de amigos y, personalmente, "tendió la mesa" donde almorzó pasadas las dos de la tarde. Como por momentos llovizaba, la comida —un asado criollo, achuras y ensalada— se degustó bajo techo, faltando el vino que fue sustituido por abundante agua mineral. El nuevo presidente confió a CRONICA que recién el lunes retornará a Buenos Aires, y que hasta entonces se dedicará únicamente a descansar y leer, ya que con sus colaboradores inmediatos "solucionó casi todo lo que tenían entre manos". Luego de un extenso diálogo con redactores de este diario y de la revista "Ahora" (que publicará la nota exclusiva en su próxima edición), el líder radical solicitó que lo dejaran "pues tengo mucho sueño y voy a dormir hasta mañana". La despedida fue poco después de las cinco de la tarde de la víspera. Su gabinete, que publicamos en otro lugar de esta edición, ya está conformado y casi seguro el sábado 10 o el domingo 11 de diciembre recibirá el poder del actual presidente de la Nación, Reynaldo Bignone.

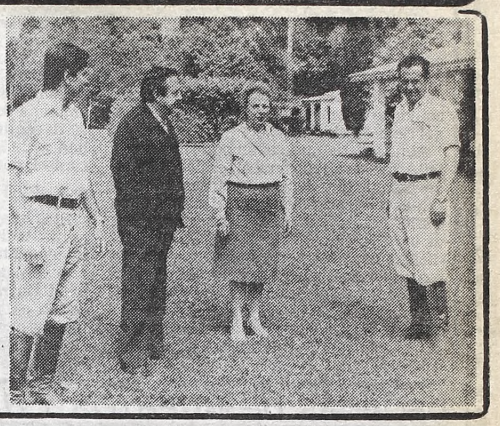

CAYO EL TARIFAZO

INCREMENTAN EN UN 23% TARIFAS DE MICROS Y FERROVIARIAS; LOS TAXIS, DESDE EL LUNES, $a 7 LA BAJADA DE BANDERA; SUBTES, EL COSPEL A $a 2; PROPIETARIOS DE MICROS, INSATISFECHOS; REBELION

crónica

FIRME JUNTO AL PUEBLO

EL DIARIO DE MAYOR CIRCULACION EN EL PAIS

Año XX - Buenos Aires, Sábado 5 de Noviembre de 1983 - Nº 6650 - $a 5.

TRIPLE A: COMPARECIO MIGUEL COMO IMPUTADO

Lorenzo Miguel declaró ayer ante el juez Dibur, como imputado no procesado, por el caso de la triple A; al salir dijo que no conocía a Gordon y que debía ser amigo de Patricio Kelly. Por su parte Kelly afirmó que el peronismo terminaría con su "cúpula mafiosa" (Iglesias y Miguel).

12 SECCIONALES DE LA UOM CONTRA LA CUPULA: URGEN RENUNCIAMIENTO

"SOMOS LA RABIA..."

Al grito de "somos la rabia" jóvenes peronistas exigieron renuncias y se trenzaron a golpes de puño con otros partidarios.

PRIMERA B: ATLANTA CON MORON

PELIGRO DE MUERTE EN SAN MARTIN POR AGUAS CONTAMINADAS

CARNAVAL URUGUAYO EN BRASIL; EMPATE Y CAMPEON DE AMERICA

DISPONEN AUMENTO SALARIAL DEL 22% PARA LOS ESTATALES

RECARGO VIA AEREA $a 0,50

MARCHA Y PAROS EN URUGUAY

MONTEVIDEO, 4 (DPA-ANSA).— El Plenario Intersindical de Trabajadores (PIT) —la mayor central obrera del Uruguay— convocó a la realización de paros y a una gran marcha por el centro de Montevideo, para el próximo miércoles 9 de noviembre, como parte de la "Segunda jornada nacional de protesta sindical".

Al mismo tiempo, según pudo confirmar DPA, fueron citados por el servicio de inteligencia de la policía al menos dos importantes dirigentes de la central obrera, Juan Carlos Pereira y Richard Read, integrantes de la mesa ejecutiva del plenario intersindical, quienes debieron presentarse en forma urgente esta tarde en dependencias policiales, según la citación oficial que no explicaba los motivos. Se suponía en medios sindicales, que la misma está relacionada con la convocatoria obrera para el próximo miércoles.

Volantes distribuidos hoy en las calles de Montevideo, anuncian la realización de la "Segunda jornada de protesta nacional" para el próximo miércoles, con paros laborales de 10 minutos, a las 10, y a las 16. Además, se prevé el desarrollo de una "marcha del pueblo trabajador" a la hora 20, de ese día, que partirá desde la Universidad de la República hacia el centro de la capital, por la Avenida 18 de Julio.

● **NUEVO MINISTRO**

El ingeniero Alejandro Vegh Villegas aceptó la titularidad del Ministerio de Economía y Finanzas.

Vegh Villegas, es un economista de sólido prestigio internacional, se hará cargo de la citada cartera a principios de diciembre, una vez que concluya su gestión en Estados Unidos, donde se desempeña como embajador de Uruguay.

MATAN A COMUNISTA EN CHILE

SANTIAGO, Chile, 4 (DPA, ANSA y UPI).— Un militante del Partido Comunista Chileno murió anoche durante un enfrentamiento con fuerzas de seguridad.

El hecho se registró en la sureña ciudad de Concepción, según dio a conocer la intendencia regional. Víctor Hugo Huerta Beiza, de 52 años, se enfrentó junto a otros dos individuos a personal de las fuerzas de seguridad. Mientras Huerta murió en los hechos, los dos acompañantes se dieron a la fuga.

Se encontró en poder de Huerta un revólver y material propagandístico del Partido Comunista, el cual en la actualidad está proscripto.

La primera protesta callejera en los diez años de régimen militar, realizaron hoy los dueños de camiones de Valparaíso, el principal puerto de este país y la segunda ciudad en importancia.

Los camioneros desfilaron con sus vehículos por las principales arterias de la ciudad, provocando atascamientos del tránsito. La manifestación fue detenida por la policía.

El gremio de dueños de camiones de este país atraviesa por una crítica situación, a raíz de sus altas deudas y la falta actividad económica que impide activar el transporte de carga terrestre.

● **MAS OPOSITORES**

El consejo central de la Alianza Democrática, la coalición política de oposición más importante del país al régimen militar, informó que había acogido el ingreso del MAPU obrero-campesino y de convergencia socialista, movimientos izquierdistas que tendrán un mismo representante en esa organización.

DECENAS DE MUERTOS Y HERIDOS AL ESTALLAR UN CAMION CARGADO CON EXPLOSIVOS

Vuelan Cuartel Israelí en Líbano

SUR, Tiro, Líbano 4 (AP).— Un camión cargado de explosivos irrumpió hoy en instalaciones de un puesto de comando israelí en esta ciudad libanesa meridonal, tras pasar por un nutrido fuego disparado por guardias y al estallar destruyó un edificio y ocasiono la muerte de por los menos 40 soldados y 32 los heridos.

La cantidad de bajas israelíes fue la mayor sufrida en un único ataque desde que esas fuerzas invadieron el Líbano en junio de 1982, aunque Israel adoptó de inmediato una acción de represalia con intensos bombardeos aéreos contra posiciones de guerrilleros palestinos en el norte libanés.

El grupo musulmán shiita pro Irán autodenominado Guerra Santa Islámica se adjudicó la responsabilidad del hecho, al igual que lo hizo con sendos ataques dinamiteros similares del 23 de octubre contra los centros de comando norteamericano y francés en Beirut, que provocaron la muerte de 230 efectivos norteamericanos y 58 franceses.

No se informó por el momento sobre el destino corrido por "varias docenas" de árabes detenidos en las destruidas instalaciones.

Transcurridas seis horas después del ataque, los soldados continuaban la búsqueda de víctimas entre los escombros de lo que fuera un edificio de dos pisos.

El ministro de Defensa israelí Moshe Arens visitó el lugar del hecho y dijo que fue "una gran pérdida para el pueblo de Israel", y que "devolveremos (el golpe) y lo devolveremos con fuerza".

Oficiales israelíes dijeron que el camión cargado con explosivos derribó los portones de acceso a las instalaciones atacadas a las 6.5 de esta madrugada y si bien los centinelas dispararon un fuego nutrido, en que el conductor pudo haber muerto, el vehículo avanzó unos 20 metros antes de que estallara su carga.

Radio Israel dijo que el vehículo llevaba unos 200 kilos de explosivos.

Un vocero militar indicó que si bien el fuego de los centinelas probablemente impidió que el camión chocara contra el edificio principal, lo que habría ocasionado pérdidas aún mayores, destruyó otra estructura y dañó parcialmente otra.

Asimismo, el estallido provocó explosiones secundarias de municiones, lo que dificultó las operaciones de rescate, se dijo.

Distintos hospitales israelíes en la región norte de Israel recibieron heridos transportados por helicópteros, mientras en el lugar del estallido se utilizaban perros adiestrados para hallar víctimas y modernos equipos, tales como elementos inflables para levantar grandes escombros.

El ejército israelí impuso hoy en el sur un toque de queda de tres días y clausuró los puentes sobre el río Awalai, con lo que el sur libanés quedó aislado del resto del país.

Entre los heridos, 27 son israelíes y 5 son libaneses detenidos.

Prácticamente destrozado quedó el cuartel israelí (AP).

REPRESALIA: AVIONES DE TEL AVIV ATACAN A TROPAS PALESTINAS

BEIRUT, 4 (ANSA-AP).— Mientras en Ginebra se realizaba hoy la primera parte de la conferencia de paz entre las fracciones enfrentadas en la guerra civil, todo El Líbano soportaba una nueva jornada de violencia a pesar de los precarios acuerdos de tregua.

Aviones israelíes bombardearon en diversas oleadas las posiciones de los guerrilleros palestinos sobre los montes libaneses, como represalia luego del atentado que destruyó el cartel general de las fuerzas judías en Tiro, sur del Líbano, provocando decenas de muertos y heridos.

Los israelíes cerraron la frontera en la región que controlan y hacen operativos de rastrillaje masivos. A las montañas los bombarderos israelíes no volvían desde la retirada del verano (boreal) de 1982.

Hasta el momento, los bombarderos provocaron más de 80 muertos y 200 heridos los bombarderos de la aviación israelí, hoy en las montañas del Líbano, según fuentes de la policía de Beirut.

Los bombarderos israelíes efectuaron una primera serie de incursiones entre las 12.00 y las 12.45 hora local, a las que se subsiguieron otras a las 14.30 y a las 16.25 locales.

Según las fuentes los bombarderos (cuatro aparatos escoltados por doce cazas) alcanzaron sus objetivos varias veces en la zona de los grandes hoteles de Bhamdoun, a donde están las posiciones de los guerrilleros palestinos y entorno a la localidad de Sofar presidida por tropas sirias. Los bombarderos destruyeron 12 posiciones de cañones de 130 milímetros, 18 tanques "T52" y "T54" y unos treinta vehículos de guerrilleros.

La radio falangista afirma que también tres oficiales sirios resultaron heridos. Otros tres, también heridos, fueron llevados antes a la ciudad de Shatora en el valle del Bekaa y de allí en helicóptero hasta Damasco.

Además, el presidente Ronald Reagan deploró hoy "otro acto absurdo de violencia" al recibir la noticia del ataque con un camión cargado de explosivos contra un puesto militar israelí en Líbano.

Un vocero de prensa de la Casa Blanca dijo que el presidente fue informado hoy al despertar y que aludirá al incidente en un discurso que pronunciará durante el día en Carolina del Norte.

BRASIL SEGUIRA EL EJEMPLO ARGENTINO

BRASILIA, 4 (UPI).— Brasil podrá tener elecciones presidenciales directas y una reforma constitucional liberal, dijeron hoy políticos oficialistas en medio de creciente presión para que las autoridades militares sigan el ejemplo de sus colegas argentinos.

El presidente Joao Figueiredo, quinto militar consecutivo en la presidencia desde 1964, "no solo piensa en restablecer las elecciones directas par su sucesión, sino también convocar una asamblea nacional constituyente", dijeron interlocutores del general que juró hacer de Brasil una democracia.

La actual constitución cuenta con una serie de instrumentos legales que podrían significar un retroceso

"El país esta excitado por la posibilidad de elecciones directas para presidente, un estímulo dado por el ejemplo de Argentina".

"Llevarse las Armas es Incompatible"

MERIDA, México, 4 (AP).— Diplomáticos soviéticos que fueron trasladados de Granada a México intentaron sacar de esa isla caribeña 38 fusiles y cerca de 300 cargadores de municiones antes de abordar los aviones norteamericanos que los trajeron a la Península de Yucatán.

Los 44 diplomáticos soviéticos formaban parte de un grupo de 127 personas que se refugiaron en la embajada soviética en Granada desde la semana pasada, cuando se inició la invasión.

Los fusiles eran del tipo AK-47, comúnmente utilizados por los países del Pacto de Varsovia, según el vocero.

"El intento de sacar armas es totalmente incompatible con su calidad de diplomáticos", dijo Johnson.

El vocero de la embajada norteamericana dijo que las armas estaban acomodadas en cajas sin sellar, revueltas con pertenencias personales de los diplomáticos.

Agregó que las armas habían sido enviadas directamente a la cancillería soviética en Moscú.

COLEGIOS PERUANOS EN RECESO ANTE LA VIOLENCIA ESTUDIANTIL

LIMA, 4 (UPI y AP).— El Ministerio de Educación declaró en reorganización y receso temporal a un colegio donde estudian unos 10.000 alumnos, ante la violencia estudiantil desatada en protesta contra una quinta evaluación de fin de año.

El ministerio denunció hoy que la protesta estudiantil es "una maniobra política destinada a engañar a los estudiantes" y advirtió que denunciará ante el Poder Judicial a "quienes resulten responsables de los últimos desmanes".

El ministro dijo que los alumnos están siendo utilizados en "una guerra sucia, por cobardes que se disfrazan con el uniforme escolar para azuzar a los colegiales".

En los últimos días, cientos de estudiantes de diferentes colegios públicos efectuaron marchas de protesta contra la evaluación general.

Por otra parte, el gobierno informó hoy que las Fuerzas Armadas y policiales patrullarán las ciudades peruanas el domingo 13, en que 7,7 millones de electores irán a las urnas para designar más de 1.500 alcaldes en 159 provincias.

RUPTURA DE GOBIERNO-OBREROS POR LA NUEVA ESCALA DE PRECIOS

LA PAZ, 4 (AP).— Los trabajadores rompieron hoy las negociaciones con las autoridades para fijar una nueva escala de precios, y acusaron al gobierno de burlar un acuerdo sobre aumento salarial mediante una devaluación monetaria.

El secretario ejecutivo de la Central Obrera Boliviana (COB), Juan Lechín Oquendo, acusó al gobierno de burlar el aumento salarial mediante un aumento de tasas cambiarias. Dijo que "con esta maniobra torpe, el gobierno rebajará el poder adquisitivo de los trabajadores. Por lo tanto, no tiene sentido continuar negociando sobre los precios".

● **DIFERENCIA POR DOLAR**

Explicó que con los ministros de Finanzas y de Trabajo, Fernando Baptista y Ramiro Barrenechea, "se acordó un aumento de salarios considerando el tipo de cambio a 200 pesos por dólar y no a 300 o 400 pesos por dólar".

La inflación amenaza llegar al 300 por ciento a fin de año, según cálculos oficiales.

VISITA DE REAGAN: ALERTA EN JAPON

TOKIO, 4 (UPI).— Estudiantes de la extrema izquierda japonesa han esbozado planes para eventuales ataques guerrilleros contra la embajada de Estados Unidos y dependencias militares norteamericanas para mostrar su oposición a la visita que realizará al Japón la próxima semana el presidente Ronald Reagan.

Como parte de su campaña anti-Reagan el grupo extremista Chukaku-ha se atribuyó la responsabilidad por la detonación de bombas de humo hoy en dos puentes

Pancartas con leyendas tales como "Bloquear la visita de Reagan a Japón" y "Aplastar al gobierno reaccionario de Nakasone" fueron colgados de los puentes.

La policía metropolitana de Tokio planifica la movilización de 23.000 agentes para la protección a Reagan durante los cuatro días que durará la visita.

Vio Como Secuestraban a Kelly y no Quiso Declarar: Detenido

Un hombre que dijo ser testigo del secuestro del activista nacionalista **Guillermo Patricio Kelly**, fue traído ayer por la policía desde su domicilio en la zona oeste del Gran Buenos Aires tras haber desoído en numerosas oportunidades las citaciones judiciales para que se presentara a declarar, dijeron fuentes confiables.

Según las fuentes el hombre, del que no se dieron sus datos de filiación, fue detenido por la policía en su casa de González Catán, a unos 30 kilómetros al oeste de aquí, donde se encontraba con su esposa y sus cuatro hijos.

También se señaló que el demorado trabaja en la limpieza de las calles de esta Capital y que en su momento se presentó como testigo del secuestro de Kelly, hecho ocurrido hace unos tres meses en el barrio de Saavedra, de esta Capital.

La orden de llevar por la fuerza al testigo a que prestara declaración fue dada por el juez federal **José Nicasio Dibur**, quien entiende en la causa de la Triple A y que hoy se negó a dar detalles sobre el procedimiento al señalar que **"rige el más absoluto secreto para no entorpecer la investigación"**.

Antes de que se conocieran estos detalles corrieron versiones en el sentido de que Dibur había dispuesto el procedimiento tras recibir información sobre el supuesto paradero de **Aníbal Gordon**, uno de los sindicados por Kelly como integrante de la Triple A y ejecutor directo de su secuestro.

También se interrogó a fuentes judiciales si el procedimiento tenía alguna vinculación con otro realizado ayer por la policía bonaerense en Tortuguitas, a unos 35 kilómetros al noroeste de aquí, oportunidad en que se incautaron de gran cantidad de armas y uniformes de la policía y el Ejército, así como credenciales en blanco de la Unión Obrera metalúrgica.

En esa oportunidad se supo que la policía también secuestró gran cantidad de granadas, mechas, gases lacrimógenos, balas, cartuchos, ampollas con elementos químicos y otros elementos que se encontraban ocultos en una vivienda en el barrio El Rocío, entre las calles San Isidro y Libertad, de Tortuguitas.

"Rambo": El Peronismo Debe Servir al País Desde la Oposición, sin Palos y sin Cadenas

"HERMINIO Y MIGUEL, MAFIOSOS"

El dirigente nacionalista **Guillermo Patricio Kelly** fustigó duramente ayer a los dirigentes justicialistas **Lorenzo Miguel** y **Herminio Iglesias**, a quienes calificó de **"mafiosos"**, a la vez que exhortó al peronismo a **"servir desde la oposición a la construcción democrática, sin palos, sin cadenas, sin matones, sino con ideas"**.

Kelly hizo estas declaraciones frente al Palacio de los Tribunales donde se hallaba en el preciso momento en que arribó el vicepresidente primero del justicialismo, **Lorenzo Miguel**, para declarar ante el juez **José Dibur** en relación a los crímenes cometidos por la organización terrorista de derecha **"Triple A"** (Alianza Anticomunista Argentina).

El activista nacionalista alegó que fue solo **"una casualidad"** su presencia en tribunales coincidente con la de Lorenzo Miguel.

"Así como el general Otto Paladino dice que es casualidad que su yerno sea uno de mis secuestradores y torturadores; así como es una casualidad que la hija de Aníbal Gordon sea empleada de él y que el abogado que intervino en una compra con Mónica Arata sea abogado de Paladino también es una casualidad; así también yo digo que pasear tranquilo frente a las puertas de los Tribunales también es una casualidad mía", ironizó Kelly.

Seguidamente acotó: **"Yo no tengo la culpa de que en este momento arribara el jefe de los 62 organizados contra las 62 Organizaciones citado por el juez José Dibur"**.

Más adelante consideró que los resultados electorales del domingo pasado lejos de ser una derrota del peronismo **"es la salvación del peronismo, porque puede ser un gran opositor desde la tribuna democrática para la construcción del país, en la medida que entienda que no puede hablar de liberación si primero no se libera de estos mafiosos"**, en directa alusión a **Iglesias y Miguel**.

Puntualizó luego que **"el pueblo ya se ha expresado en concentraciones multitudinarias contra la presencia de estos elementos, incluido 'exterminio' (sic) Iglesias"**.

Kelly definió al ex candidato a gobernador bonaerense por el justicialismo como un **"piromaníaco"** y se preguntó: **"No sé cómo se las va a arreglar para devolver la plata que pidió a la mafia bonaerense, que incluye el tráfico de drogas de la provincia, manejado desde Miami"**.

Posteriormente, aludiendo al gesto de Herminio Iglesias en el último acto de la campaña electoral justicialista, cuando prendió fuego a un féretro con las siglas del radicalismo, comentó Kelly: **"Ahora 'Exterminio' no tiene más plata y se quedó sin la provincia de Buenos Aires, por lo que es recomendable que trate de reparar el ataúd porque lo va a necesitar para él"**.

Siempre en alusión a esa actitud de Iglesias en la Plaza de la República, puntualizó Kelly que **"no se puede ofender a un rival como Raúl Alfonsín que ha tenido la dignidad de respetar a los votantes peronistas"**.

"Aquí ha llegado la hora de la verdad —agregó— **Así como Alfonsín entendió que ha dejado de ser radical para ser argentino, los peronistas tienen que entender que ya no está Perón y que se tiene que dar una organización de base y no verticalista, que es el peor de los totalitarismos"**.

Ampliando sus críticas referencias a la cúpula sindical peronista consideró Kelly que **"de aquí en adelante estos señores tienen que ir a sus casas y luego presentarse ante los jueces para responder como integrantes de asociaciones ilícitas"**.

En otro momento de su diálogo con periodistas en las afueras de los tribunales el activista nacionalista dijo que el 28 de octubre pasado **"se pusieron a cientos de miles de hombres, mujeres y niños para vivar a Lorenzo Miguel y a 'Exterminio' Iglesias, quienes se callaron la boca y no concentraron esa gente para defender a dos millones de desocupados, o para oponerse al vaciamiento del país o evitar el cierre de fábricas y la paralización de la industria nacional"**.

Finalmente, Kelly se interrogó acerca del conductor de las 62 Organizaciones: **"¿Por qué sigue con guardaespaldas y agrediendo a periodistas y, peor, aprovechándose de que son mujeres?"**.

Camps: "No Oculté Cadáveres y las Madres de la Plaza, Subversivas"

El ex jefe de la policía bonaerense, general **Ramón Camps**, afirmó aquí que el pueblo argentino **"apoyó la lucha contra la subversión"** y aclaró que las Fuerzas Armadas obtuvieron una **"victoria militar"** sobre el extremismo y no una **"victoria política"**, acotando que **"sino no estarían diciéndose las cosas que se dicen"**.

El ex funcionario, acusado por entidades defensoras de los Derechos Humanos de haber torturado personalmente a sus presos e identificado como tal por el periodista **Jacobo Timerman** en el libro **"Prisionero sin nombre, celda sin número"**, dijo que en **"la guerra no se actúa con sutileza, se actúa en un enfrentamiento feroz en el cual se mata o se es muerto"**.

Ante una consulta, Camps señaló que **"yo no oculté ningún cadáver, pero sobre esto lo que creo es que en la medida que los argentinos no expongamos con sinceridad y decisión nuestros puntos de vista, pero que son válidas; tenemos que juzgar que si no nos empezamos a respetar entre todos y, entonces, esa democracia que decimos que se empezó a construir el 30 de octubre, solo va a quedar en un hecho..."**.

En respuesta a otra requisitoria, Camps se declaró ahora **Justicialista** y tras formular críticas a Timerman, hizo extensivos sus conceptos al editor **Eduardo Varela-Cid**, desmintiendo la afirmación de éste acerca de su sociedad comercial con **Felipe Romeo**, ex director de la revista de ultraderecha **"El Caudillo"** y con captura recomendada por la Policía Federal hasta que proscribió la causa el año pasado, pudiendo regresar al país.

Asimismo, expresó que **"las Madres de Plaza de Mayo son una organización subversiva. Yo no quiero amenazar a nadie, ni me gusta que me amenacen. Pero si yo tuviera que perder a un familiar, tengo la seguridad que no recurriría a las Madres de Plaza de Mayo"**.

Al serle preguntado el grado de su participación en las torturas aplicadas por la policía de la provincia de Buenos Aires durante su gestión al frente de la repartición, contestó lacónicamente: **"que yo conozca, la policía de la provincia de Buenos Aires no aplicó torturas"**.

PROBLEMAS DE DERECHOS HUMANOS, EN PARLAMENTO

El dirigente radical Hipólito Solari Yrigoyen consideró ayer como **"muy posible"** que se constituya en el futuro parlamento una comisión especial para tratar los problemas de los derechos humanos pero aclaró que **"no tendrá funciones investigadoras"**.

Solari Yrigoyen recalcó que todos los casos de violaciones de los Derechos Humanos serán considerados en el ámbito de la justicia y negó que fuera a presentar su caso particular ante algún magistrado.

● **INVESTIGACION Y CASTIGO**

"Nuestra propuesta partidaria ha sido que se dará toda la fortaleza necesaria al Poder Judicial para que realice las investigaciones y para que castigue a los culpables", dijo **Solari Yrigoyen**.

"Pienso que es posible que en el parlamento se cree una comisión de derechos Humanos, no propiamente una comisión investigadora puesto que en todo esto hay un espíritu de justicia, no de venganza", puntualizó.

CASO CAMBIASO-ROSSI: SE CONFIRMO SOBRESEIMIENTO

SAN NICOLAS, 4 (NA).— La Cámara segunda de apelaciones de esta ciudad confirmó hoy el sobreseimiento provisorio de los tres policías que participaron en los hechos durante los cuales murieron **Osvaldo Cambiaso y Eduardo Pereira Rossi**.

La decisión, que se conoció este mediodía aquí, ratificó el fallo oportunamente dictado por el juez penal de esta ciudad **Juan Carlos Marchetti**.

El sobreseimiento provisorio fue apelado por los familiares de Cambiaso, tenidos como particulares damnificados en la causa, a través de su abogado patrocinante **Marcelo Parrili**.

También el fiscal Leonardo Migliaro había apelado la decisión del juez Marchetti, quien dispuso la libertad de los policías **Luis Abelardo Patti, Juan Amadeo Spataro y Rodolfo Dieguez**, luego de que éstos permanecieran detenidos durante cinco meses.

Los sucesos que se investigan ocurrieron el 14 de mayo pasado, en la vecina localidad bonaerense de Lima, poco después que se denunciara el presunto secuestro de Cambiaso en un bar de la ciudad de Rosario.

La policía provincial aseguró que Cambiaso y Perèira Rossi murieron en un enfrentamiento armado con los agentes Patti, Spataro y Dieguez, en tanto que dirigentes políticos y de entidades de Derechos Humanos sostuvieron que aquellos fueron asesinados.

CREDITOS

En el acto, sin anticipo, sin garantía. Vaquería-Remeros-Camisas-Pantalones-Zapatería-Empleados Empleadas Publicos-Municipales-Estatales-Fuerzas Armadas-Ministerios-Bancarios.

Traer recibo sueldo
Av. de Mayo 560 - Subsuelo
Capital - Tel: 34-5789
Vaquería "OSCAR"

URUGUAYOS

TODOS LOS MARTES crónica CON

crónica DEL URUGUAY

LA MAS COMPLETA INFORMACION DEL HERMANO PAIS AL ESTILO DE crónica

UN DIARIO EN OTRO DIARIO

PELEA CALLEJERA ENTRE PERONISTAS: GRAVES CARGOS

Militantes peronistas se enfrentaron anoche a golpes de puño frente al local del Consejo Metropolitano del **Partido Justicialista**, donde se había congregado medio centenar de jóvenes que reivindicaban con cánticos y consignas el liderazgo de **María Estela Martínez de Perón** e insultaban al dirigente **Lorenzo Miguel**.

Poco después de las 19, alrededor de 50 miembros de la agrupación juvenil **"Somos la rabia"** llegó marchando hacia la sede partidaria de Ayacucho 915, donde, según se dijo, deliberaba en esos momentos el Consejo Metropolitano Justicialista, analizando las causas de la reciente derrota electoral.

Los manifestantes coreaban estribillos hostiles dirigidos al vicepresidente primero de partido y conductor de las 62 Organizaciones Gremiales Peronistas, **Lorenzo Miguel**, y pintaban los frentes de los edificios con la frase **"Lorenzo traidor"**.

"Olelé, olalá, si no se va Lorenzo lo vamos a reventar" era uno de los cánticos más repetidos, aunque las consignas contra **Miguel, Luder y Bittel** fueron muy variadas; todas ellas de tono agresivo.

"Luder-Bittel, los Judas de Isabel"; "paredón, paredón, a todos los traidores que vendieron a Perón"; "Lorenzo y patotas, escuchen la derrota"; "no queremos patotas en la conducción, la queremos a Isabel en el balcón", eran otros de los estribillos, como así también **"chau Lorenzo, chau Lorenzo, chau"**, entonado con los sones de la canción **"ciao amore"** y que últimamente fuera muy escuchado en los actos del radicalismo.

● CARGOS Y GOLPES

Mientras el medio centenar de enfervorizados manifestantes expresaba su repudio a la cúpula partidaria encabezada por Miguel, algunos dirigentes que se hallaban en el local comenzaron a retirarse discretamente. Cuando lo hizo **Dolores Domínguez** —una de las integrantes del Consejo Metropolitano— algunos jóvenes se abalanzaron sobre ella para agredirla y se produjo entonces un intercambio de insultos, golpes de puño y puntapiés que duró unos pocos minutos.

Enterados de la inminente presencia policial, los miembros de la agrupación **"Somos la rabia"** iniciaron luego su retirada que coincidió con el arribo de dos patrulleros de la Policía Federal a cuyos ocupantes los dirigentes justicialistas les indicaron que **"no pasó nada"**.

DESISTIRIA DE LAS QUERELLAS CONTRA ALFONSIN: "NO ES MI INTENCION PERJUDICARLO"

Miguel Declaró por la "Triple A"

IGLESIAS, QUE MAL SE TV...

Uno de los episodios más comentados de la campaña electoral del justicialismo fue, sin duda, el que durante la concentración del 28 de octubre en la Plaza de la República tuvo por protagonista a **Herminio Iglesias**, cuando éste, desde el palco ocupado por el doctor **Luder** y demás autoridades partidarias, prendió fuego a un ataúd que llevaba las siglas y colores de la Unión Cívica Radical. El hecho, al que el derrotado candidato a la gobernación de la provincia de Buenos Aires quiso dar un carácter jocoso, fue transmitido por las cámaras de la televisión, llegó de tal modo a millones de hogares, y parece que va a traer cola.

El jueves último, en efecto, el Juez Federal doctor **Oscar Nicasio Dibur** se presentó en las oficinas del Canal 11, en compañía de dos altos funcionarios de la Policía Federal, para entrevistarse con los directores de la emisora y requerirles la entrega de la película en que se había filmado la escena y que estaba ya archivada. Si bien no se suministró al respecto información oficial, trascendió que la visita del magistrado obedeció a la denuncia por intimidación pública presentada en su juzgado por un particular, y que se trata ahora de precisar si el incidente protagonizado por **Herminio Iglesias** puede ser encuadrado en la figura penal correspondiente.

Al parecer, los responsables del Canal 11 no tuvieron inconveniente en facilitar la grabación, para que la Justicia siga su curso en este insólito caso.

El dirigente peronista **Lorenzo Miguel** anunció la posibilidad de desistir en las querellas que había entablado contra el actual presidente electo, **Raúl Alfonsín, "porque no es mi intención perjudicarlo"** ya que **"va a ser el Presidente de los argentinos y como tal merece la mayor consideración por su investidura"**.

El vicepresidente primero del justicialismo, quien había querellado a Alfonsín a raíz de las denuncias de este último sobre un pacto militar-sindical, hizo este anuncio al retirarse ayer de los Tribunales capitalinos, tras declarar ante el juez **José Dibur como imputado** en la causa por la cual se investigan los crímenes de la organización terrorista de derecha **"Triple A"**.

El dirigente sindical vestía de traje gris claro y corbata y estuvo acompañado de sus letrados Segundo Córdoba y Fernando Torres quienes lo asistieron durante la declaración que se extendió desde **las 15 hasta las 20.30**.

Se consultó a Miguel sobre su presunta vinculación con **Aníbal Gordon** como se consignó en una denuncia anónima que tomó estado público el día en que **Guillermo Patricio Kelly** fue secuestrado.

"En absoluto no conozco a ese señor, que sin duda debe ser amigo de Kelly".

Cuando se pidió a Miguel que precise los motivos por los cuales Dibur lo había citado a declarar dijo que **"evidentemente hay elementos de imputación en la causa que sin ningún fundamento se lanzaron, pero ahora con mi declaración todo quedó aclarado, y entiendo que el juez quedó satisfecho"**.

Un periodista le preguntó si se encontraba ahora más tranquilo que otros días y dijo: **"sí, estoy más tranquilo, aunque la procesión va por dentro. Esto no quiere decir que no esté tranquilo con mi conciencia.**

"Siempre se buscan chivos expiatorios, pero ésa no es la solución, es la más fácil, lo que corresponde ahora es un análisis más detenido y profundo para luego tratar de revertir la situación".

Se preguntó al dirigente metalúrgico si era verdad que los gobernadores electos por el justicialismo, le iban a pedir la renuncia y dijo: **"no tengo conocimiento de ello"**.

Otro periodista le reprochó la actitud que tuvo con una colega de televisión y replicó que **"yo entiendo que ustedes los periodistas están en su trabajo pero deben considerar que yo como dirigente a veces no estoy en condiciones de hacer declaraciones. En esa oportunidad hubo una insistencia en forma desconsiderada y creo que yo también repliqué un poco al mismo tono"**.

Con respecto a la reunión que los máximos organismos partidarios del justicialismo realizarán el lunes dijo que **"considero que será una de las más importantes por las cosas que allí se decidirán"**.

Ante una consulta de cuál sería su actitud si los cuerpos colegiados del justicialismo le pidieran su renuncia dijo que **"no dudaría ni un segundo en dimitir"**.

Con respecto al resultado de las elecciones dijo que **"el peronismo obtuvo casi seis millones de votos contra la Unión Democrática"** y que **"los más contentos con los resultados fueron Alsogaray y Manrique. Ante esto nosotros estamos contentos de que eso haya ocurrido"**.

MENEM: "LA CULPA NO ES SOLO DE HERMINIO"

El electo gobernador de La Rioja, **Carlos Saúl Menem**, afirmó hoy aquí que propondrá **"cambios en la conducción del Movimiento Nacional Justicialista"** y dijo que a su juicio los máximos cargos del partido **"deben ser ocupados por políticos, no por sindicalistas"**.

En clara alusión a la función de vicepresidente primero del justicialismo que ocupa **Lorenzo Miguel**, **Menem** estimó que **"la cabeza del movimiento tiene que estar manejada por políticos, y de ahí para abajo puede haber sindicalistas y todo lo necesario para una buena conducción"**.

El dirigente riojano formuló declaración en el aeroparque metropolitano a donde llegó procedente de su provincia, oportunidad en que admitió que viene **"a proponer cambios en la conducción del movimiento"**.

Dijo **Menem** que no comparte el criterio de quienes responsabilizan únicamente a **Lorenzo Miguel** y **Herminio Iglesias** por la derrota electoral del peronismo en los comicios

"Yo no comparto ese criterio. Entiendo que aquí la responsabilidad es de todos, y cuando se habla de desborde del poder sindical es por culpa de los otros sectores del justicialismo", subrayó.

Reiteró conceptos anteriores en el sentido de que **"aquí la conducción partidaria debe dar un paso al costado para permitir esta reestructuración y reorganización del movimiento"**.

Afirmó que en caso de ser designado para cumplir funciones en la conducción del movimiento peronista aceptará el ofrecimiento.

Negó que haya sido el único en hacer la autocrítica luego del fracaso electoral. **"Quizás yo fui uno de los primeros en dar la voz de alarma pero hay muchos que ya la han hecho"**.

EXPECTATIVA POR LA REUNION DE LA CUPULA JUSTICIALISTA

El **Consejo Nacional Justicialista** examinará su futura estrategia política a partir de pasado mañana durante una reunión a la que asistirá **Italo Luder, Deolindo Bittel** y los candidatos a gobernador hayan o no resultado electos, estimándose que recrudecerán los juicios críticos contra algunos dirigentes

Según fuentes justicialistas la reunión podría ser más dura aún que la concretada el martes y miércoles últimos en la que **Lorenzo Miguel** habría lanzado la grave acusación de que fue **"traicionado"** en lo que respecta a la candidatura de **Herminio Iglesias**.

El documento dado a conocer públicamente luego de la reunión, insumió 25 horas de deliberaciones y sufrió sustanciales modificaciones en relación con el proyecto inicial, según trascendió.

Se estima también que **Luder** deberá responder a varios cuestionamientos entre los que se mencionó el hecho de **haber convertido al Consejo Nacional Justicialista en un convidado de piedra de su campaña electoral"**.

Las fuentes señalaron que **Luder** manejó la campaña **"en forma personal, convocando a personas de su confianza y sin tener en cuenta al consejo"** pero aclararon que el órgano de conducción partidaria **"aceptó el criterio de Luder, sin protestar ni oponerse"**.

Durante la reunión del martes último se criticó duramente la candidatura de **Herminio Iglesias** a la gobernación de la provincia de Buenos Aires a lo que **Lorenzo Miguel** habría respondido: **"todos saben que yo no estaba de acuerdo porque lo dije en su momento, pero fui traicionado"**.

En cuanto a la futura acción del consejo, el gobernador electo de Santiago del Estero, **Carlos Juárez**, propuso la creación de una **Junta Consultiva de Notables"**.

De acuerdo con las fuentes **Juárez** habría propuesto para integrar esa junta consultiva a **Angel Robledo, Raúl Matera y Antonio Cafiero**, entre otros.

En la redacción inicial del documento emitido el miércoles último se había pensado plantear que el pueblo se había equivocado al darle la espalda al justicialismo.

Sin embargo ese criterio fue cuestionado por **Ricardo Pérez** quien habría expresado que **"no puede creerse que el pueblo acierta cuando nos vota y se equivoca cuando no nos vota"**, manteniendo después de esta afirmación profundas discrepancias con **Miguel**.

PLAZA: "YO NO DIJE QUE ME GUSTABA IGLESIAS"

En declaraciones a los periodistas momentos antes de partir rumbo a Madrid desde el aeropuerto de Ezeiza, el obispo de La Plata, monseñor **Antonio Plaza**, dijo ayer que viaja para **"hacer algunas cosas pastorales"**, para **"conversar con algunos señores obispos españoles"** sobre temas que siempre le han interesado, entre los cuales estará incluido seguramente el de la democracia argentina, **"desde el momento en que la democracia genera temas para dialogar"**. Consultado acerca de **Herminio Iglesias**, expresó que lo conoce **"desde hace un mes"** y que lo encontró **"una o dos veces"**.

Sobre la suposición de que **"como obispo de la provincia de Buenos Aires estaba detrás de la figura de Herminio Iglesias"**, monseñor Plaza dijo vivamente que **"no es cierto"** y que eso **"lo deben haber inventado los periodistas"**. Además, negó haber dicho "que le gustaba Herminio Iglesias". **"No** —respondió— **, yo dije que planeaba venir a preguntarme en qué podía ser útil, y me pareció muy bien, nada más"**.

Recurso Extraordinario de Lanusse: Llegaría a la Corte

El teniente general (RE) **Alejandro Lanusse** presentó al Comando en Jefe del Ejército un recurso extraordinario ante el rechazo de su recusación a los miembros del Tribunal de Honor que juzgarán su conducta en razón de las declaraciones que formuló a un semanario.

Si ese recurso es rechazado, el ex comandante en Jefe puede recurrir en queja a la Corte Suprema de Justicia de la Nación, lo que sacaría el tratamiento del caso del ámbito estrictamente militar.

En fuentes castrenses se admitió que Lanusse apeló al recurso extraordinario, previsto en el Artículo 14 de la Ley 48, y la solicitud está siendo analizada ahora por el Estado Mayor General de la Fuerza.

Las declaraciones cuestionadas fueron realizadas por Lanusse a la revista "Siete Días" y en ellas, el ex Presidente formuló duras críticas a la gestión gubernamental del general **Jorge Videla** a la que consideró **"una calamidad"**.

DESPUES DE SIETE AÑOS ACUSAN A VIDELA Y CIA.

El abogado **Jorge Luis Pagani** pidió ayer el procesamiento de los ex comandantes en jefe **Jorge Rafael Videla, Emilio Eduardo Massera y Orlando Ramón Agosti** porque el 24 de marzo de 1976 derrocaron al gobierno constitucional de la entonces presidenta **María Estela Martínez de Perón**.

Se desconocen las razones por las cuales Pagani formuló la denuncia ahora, luego de siete años de ocurrida la caída del gobierno peronista, pero acusa a los responsables del delito de **"rebelión"**.

La denuncia quedó radicada en el Juzgado Federal del doctor **José Nicasio Dibur** e involucra también a todos los ministros, subsecretarios, gobernadores, que participaron en el alzamiento del 24 de marzo.

● ENFRENTAMIENTOS

Pagani dijo que la campaña electoral del doctor Alfonsín motivó un enfrentamiento entre el antiperonismo y el peronismo lo que implicó el **"olvido de la ciudadanía"**, mientras **"los funcionarios del proceso se preparan para abandonar el país en forma silenciosa y apresurada"**.

Tróccoli y Borrás Trataron en Interior la Entrega del Poder: "Será Alfonsín Quien Decida"

ENTRE EL 10 Y EL 11 DE DICIEMBRE

El gobierno militar y la Unión Cívica Radical acordaron ayer que la transferencia del poder al nuevo gobierno constitucional podría realizarse entre el 10 y el 11 de diciembre próximo, aunque será el presidente electo, **Raúl Alfonsín**, quien decidirá la fecha de asunción.

Así quedó establecido en una reunión celebrada por los dirigentes radicales **Antonio Tróccoli y Raúl Borrás** con los subsecretarios del Interior, **Guillermo Lascano Quintana** y de Asuntos Institucionales de la misma cartera, general **Carlos Cerdá**, en la sede de la auditoría militar de la Nación.

Tróccoli aclaró, tras el encuentro, que la del 10 de diciembre debe tomarse como "punto de partida" aunque será Alfonsín quien elija la "fecha ideal".

El dirigente radical afirmó que **"no tengo noticias"** acerca de un eventual encuentro entre **Alfonsín** y el actual presidente, general **Reynaldo Bignone**.

Por su parte, **Borrás** informó que **"hasta el momento no hay ninguna cartera ofrecida en firme"** por **Alfonsín** a sus futuros colaboradores, sino conversaciones en las que **"a veces se superponen algunos nombres"**.

Tróccoli y **Borrás** se reunieron durante casi una hora y media con **Lascano Quintana y Cerdá "por encargo de Alfonsín"** para **"analizar el cronograma y dar opiniones sobre la fecha probable de transferencia del poder"**, explicaron los dirigentes radicales.

Agregaron que **"revisamos el trabajo"** preparado al efecto por el gobierno militar y **"discutimos las fechas"**, y destacaron que **"el resultado de las elecciones obvia trámites"** porque ya se sabe cuál va a ser el pronunciamiento del Colegio Electoral, en el que la UCR tiene mayoría propia.

Tróccoli reveló que las autoridades castrenses informaron que **"a partir del 10 de diciembre"** estarán en condiciones de transferir el poder al gobierno constitucional.

Se le hizo notar que esa fecha coincidía con un sábado y dijo que es un "punto de partida" pero que la fecha definitiva la iba a resolver Alfonsín.

El dirigente informó que la ceremonia de asunción del nuevo presidente **"va a ser austera y sencilla, porque así es el estilo de vida"** de los radicales.

Detalló que las autoridades militares designarán una persona a través de la Cancillería para que se encargue del protocolo y de la invitación a las autoridades **"de América, Europa, Asia y Africa"** que estarán presentes para dar **"brillo, lustre y jerarquía a la entrega del poder"**.

Informó que ya se recibieron **"muchos mensajes"** de autoridades extranjeras que constituyen **"homenajes a la vuelta a la democracia en la Argentina"** y un **"apoyo importante"** al nuevo gobierno.

Tanto **Tróccoli** como **Borrás** insistieron en que la integración del gabinete era una decisión **"exclusiva y excluyente"** de **Alfonsín**.

Ambos dirigentes reconocieron que estuvieron intercambiando ideas con el presidente electo, pero que se limitaron a **"dar opiniones para afianzar las propuestas del radicalismo y el plan de emergencia"** que se aplicará.

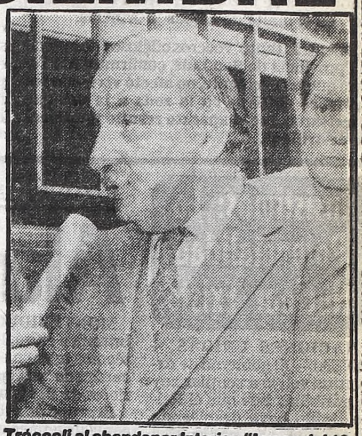

Tróccoli al abandonar Interior. "Luego del 10 de diciembre, cualquier fecha es posible".

"INTERVENCION A GREMIOS: POSIBLE"

El dirigente radical **Raúl Borrás**, a quien se mencionó como candidato al Ministerio de Trabajo, aclaró que **"en algunos casos, si es necesario, habrá intervenciones"** a sindicatos, y aclaró que no serán unificadas las carteras de Trabajo y Acción Social, sino que seguirán como ahora.

Borrás formuló declaraciones luego de entrevistar, junto a Antonio Tróccoli, a funcionarios del Ministerio del Interior para considerar el cronograma del traspaso del poder.

Fue interrogado sobre la información de que el futuro gobierno radical no promoverá una intervención masiva de los sindicatos, y respondió que **"en algunos casos, si es necesario, habrá intervenciones.**

Agregó espontáneamente **Borrás** que **"seguramente habrá llamado a elecciones para proceder a la reorganización de abajo hacia arriba"** en los gremios, aunque aclaró que **"no hay nada en firme"**.

Como los cronistas insistieron en requerirle definiciones en materia laboral, **Borrás** los contuvo expresando que **"no me hagan más preguntas que no tengo nada que ver en forma directa"** con el tema sindical.

Martínez: "Gabinete, la Semana Próxima"

CORDOBA, 4 (NA).— El vicepresidente electo, **Víctor Martínez**, anticipó aquí que **"posiblemente la semana próxima" se conozca la composición del gabinete ministerial que acompañará a Raúl Alfonsín en su gestión de gobierno y admitió que el traspaso del poder podría realizarse el 12 de diciembre.**

Declinó abrir juicio, por otra parte, respecto de la designación del general de brigada **Julio Fernández Torres** como jefe del Estado Mayor del Ejército —**máximo cargo que tendrá esa fuerza durante el próximo gobierno— "porque eso depende de muchas cosas"**.

Martínez formuló declaraciones este mediodía al arribar al Aeropuerto Internacional Córdoba, donde fue recibido por el gobernador electo, **Eduardo Angeloz**, el presidente del Comité Provincial de la UCR, **Roberto Llorens**, y otros dirigentes y simpatizantes.

Consultado al respecto por los periodistas, **Martínez** consideró que la información sobre quiénes integrarán el gabinete del gobierno radical **"posiblemente se conozca la semana próxima"**.

Respecto de la fecha del traspaso del poder, que se haría entre el 10 y 15 de diciembre, **Martínez** admitió que la ceremonia **"podría realizarse el día 12"**.

Confirman Felicitación de Isabel

POSADAS, 4 (DYN).— La actual administradora judicial de la sucesión de **Juan Perón** aseguró aquí públicamente que el telegrama de salutación al presidente electo **Raúl Alfonsín**, enviado desde Madrid por **María Estela Martínez de Perón** es auténtico, desvirtuando así algunas dudas expresadas por dirigentes justicialistas.

Amelia Arbaliz de Alvarez, ex legisladora justicialista y administradora de la sucesión Perón señaló: **"puedo asegurar, estoy en condiciones de hacerlo, que el telegrama existió"**.

Añadió seguidamente, en declaraciones al diario local **"El Territorio"**, que **"Isabel firmó el despacho en su condición de presidenta del Movimiento Peronista, ha seguido atentamente el proceso comicial argentino como también está enterada de la situación interna del peronismo tras la derrota del 30 de octubre"**.

MAS NOMBRES PARA EL EQUIPO DE ALFONSIN

Los dirigentes radicales **Antonio Tróccoli, Bernardo Grinspun y Raúl Borrás** habrían sido confirmados hoy como ministros del Interior, de Economía y de Defensa, respectivamente, por el presidente electo **Raúl Alfonsín**, según trascendió en fuentes altamente confiables de la conducción partidaria.

El Ministerio de Relaciones Exteriores, a su vez, sería ocupado por **Dante Caputo**; Educación y Justicia —que se fusionarán en una sola cartera— por **Carlos Alconada Aramburú**, y la Secretaría de Información Pública por un conocido periodista de una agencia noticiosa, mientras el publicitario **Milo Gibaja** dirigiría Argentina Televisora Color (ATC, Canal 7).

El médico sanitarista **Aldo Neri** se hará cargo del Ministerio de Acción Social —**que absorbería nuevamente a Salud Pública**—, en tanto el especialista en planificación **Roque Carranza** será ministro de Obras y Servicios Públicos y el ex ministro de Trabajo **Germán López** secretario general de la Presidencia.

El Ministerio de Trabajo sería ocupado por un técnico cordobés de apellido **Villanueva**.

Por otra parte, fuentes partidarias confirmaron que **Julio Saguier**, directivo de Papel Prensa y del diario "La Nación", será designado intendente de la Ciudad de Buenos Aires.

Las designaciones de **Tróccoli y Grinspun**, así como de prácticamente todos los integrantes del gabinete alfonsinista, fueron concretadas por el Presidente constitucional luego de varios días de conversaciones con sus colaboradores inmediatos en un establecimiento de campo bonaerense.

Las fuentes estimaron que el lunes o el martes **Alfonsín** anunciará públicamente la composición de su Gabinete, y que los ministros designados tienen el compromiso de no admitir su propia designación.

Dentro del Ministerio de Economía —cuya estructura no será dividida—, **Enrique García Vázquez** habría sido confirmado presidente del Banco Central.

En la Cancillería se habría ofrecido la secretaría de Relaciones Exteriores a la diplomática de Carrera **Elsa Kelly**, mientras se crearía una Secretaría "de Seguridad" que ocuparía el embajador **Hugo Gobbi**.

La Secretaría de Seguridad tendría bajo su responsabilidad, en lo inmediato, el tratamiento de cuestiones tales como el conflicto por las Malvinas, el diferendo con Chile por el Beagle y la situación en Centroamérica.

Caputo es actualmente director del semanario partidario **"Argumento Político"** y de la revista **"El Bimestre"**, del Centro de Investigaciones Sobre Estado y Sociedad (CISEA), un instituto de ciencias sociales donde predominan intelectuales alfonsinistas.

Alconada Aramburú ya ocupó el mismo cargo durante la gestión presidencial de **Arturo Humberto Illía** y desde 1966 preside la Comisión de Cultura y Educación de la UCR.

En cuanto a la distribución de responsabilidades en el área económica, el Presidente electo ya habría dispuesto que Grinspun atienda la refinanciación de la deuda externa, y García Vázquez toda la política monetaria, incluida una hipotética reforma monetaria integral al estilo del practicado en Alemania Occidental en 1948.

UCR BONAERENSE: "LEY 10.059 ES ABERRANTE"

El Comité Bonaerense de la **Unión Cívica Radical** dio ayer a publicidad un comunicado de prensa suscripto por el gobernador electo, doctor **Alejandro Armendáriz**, y la vicegobernadora electa, arquitecta **Elva Roulet**, para señalar que **"la promulgación reciente de la Ley 10059 del gobierno de la provincia de Buenos Aires, separando a este estado del acuerdo federal firmado en 1959 por la totalidad de las provincias argentinas, Capital Federal y Tierra del Fuego, por el cual se creó el Consejo Federal de Inversiones, constituye una medida unilateral e inconsulta de carácter aberrante y de efectos nulos". "La próxima Legislatura considerará esta medida teniendo en cuenta la solidaridad provincial y el sustento constitucional correspondiente"**.

● MINISTRA DE EDUCACION

En fuentes allegadas al doctor **Armendáriz** se aseguró ayer que para la cartera de Educación y Cultura bonaerense se habría resuelto ya designar a la doctora **Ana María Iriart de Rebón**.

MID: "Nuestra Propuesta aún Vale"

En reunión plenaria convocada por la conducción nacional del **Movimiento de Integración y Desarrollo (MID)** y presidida por **Arturo Frondizi**, al que acompañaban **Rogelio Frigerio, Antonio Salonia** y otros, unos 100 dirigentes de la agrupación, representantes de los 24 distritos electorales del país, analizaron durante siete horas los resultados de los comicios del 30 de octubre último como **"paso orgánico inicial para impulsar las rectificaciones que las conclusiones finales aconsejen y la puntada inicial para fundamentar un sólido crecimiento futuro"**.

Una de esas conclusiones fue la de que **"es evidente la prevalencia de una polarización electoral"**, oportunamente advertida por el MID, que **"arrastró al 92% del electorado, inducido ciertamente a tomar partido en favor de uno de los dos polos de la opción"**, y que redujo prácticamente el apoyo comicial a los cuadros de ese partido, **"por lo que el número de sufragios obtenidos refleja un elevado número de militantes genuinos"**.

"La propuesta del MID y su diagnóstico conservan una intachable validez —advirtieron también los dirigentes—. **Hemos contrastado nuestro programa con el de las otras fuerzas políticas. Y estamos seguros de que la perdurabilidad de nuestro sistema institucional está estrechamente vinculada al desarrollo de la Nación. Queremos el triunfo de la democracia**

"El saldo electoral estuvo predeterminado por fuerzas concontrastables en el corto plazo, frente a las cuales la estrategia que desplegamos no pudo ser otra que la que efectivamente fue puesta en práctica —agrega el MID—.

INTIMIDADES DE LA CASA ROSADA

Tanto los empleados de la Casa Rosada como los periodistas comentan cuál será la forma de trabajo del futuro presidente de la Nación, doctor **Raúl Alfonsín. Recordando la tarea del ex mandatario** —hoy fallecido—, **doctor Arturo Illia**, piensan que las noches serán largas. El extinto Jefe de Estado trabajaba hasta las dos o tres de la mañana **y tenía como método** —el cual aplaudimos— **conversar con los representantes de la prensa a distintas horas.** Ahora habrá que ver el sistema del doctor Alfonsín **que ha demostrado una dinámica permanente en la campaña electoral**. A trabajar se ha dicho.

* * *

El ministro de Acción Social, **Navajas Artaza anunció una donación a la Cruz Roja Internacional de 650 mil pesos destinada a los afectados por las inundaciones.** Se harán efectivos antes de fin de mes.

En el ámbito de la residencia presidencial de Olivos han comenzado a observarse movimientos de mudanza. Es que el general Bignone habría impartido ya las instrucciones necesarias para comenzar la marcha hacia su domicilio ubicado en Castelar.

* * *

Hablando de si será cierto: **Dicen que algún funcionario habría colgado un cuadro del ex presidente Perón y debió retirarlo de inmediato cuando comenzaron a aparecer los votos.** Dicen que dicen...

CAYO AVION MILITAR

San Luis: Fallecieron los Tres Oficiales

MENDOZA, 4 (Télam).— Tres oficiales pilotos de la Cuarta Brigada, con asiento en "El Plumerillo", perdieron la vida hoy al precipitarse a tierra el avión **Moranne Saulnier**, a la altura de la localidad de **"Alto Pencoso"**, en la vecina provincia de San Luis y a pocos kilómetros de la zona del **"Arco Desaguadero"**, en el límite de ambas provincias.

Mientras tanto, voceros oficiosos de la vecina provincia de San Luis, confirmaron a Télam que **"el accidente, no afectó viviendas ni tampoco cultivos en la zona a la vez que precisaron que el aparato resultó totalmente destruído".**

Si bien el accidente se produjo a las 9.30, al culminar la tarde la Cuarta Brigada Aérea, suministró el informe oficial indicando que en el trágico accidente perdieron la vida el primer teniente **Oscar Alberto Renz** y los alférez **Edgardo Guillermo Vera y Osvaldo Raúl Giaveddoni.**

El aparato, se precipitó, consigna el informe de la unidad aérea, a cinco kilómetros al norte de la localidad de Alto Pencoso, en la provincia de San Luis en circunstancias que cumplía un vuelo ordenado por la superioridad, concluye.

Consultados pobladores cercanos a la localidad de Pencoso, manifestaron prácticamente no haber visto cuando el aparato se encontraba en emergencia y su posterior caída, pero sí coincidieron en manifestar que a esa hora, se escuchó hacia la zona noroeste. una explosión.

● NO AFECTO VIVIENDAS

Posteriormente se constituyó en el lugar personal policial el que acatando lo ordenado por las autoridades aéreas, se limitaron a cercar la zona para que no llegaran al lugar sus pobladores.

Pese a lo cercano al pueblo en que ocurrió el accidente, voceros policiales, confirmaron a Télam, que **"no hubo daños en viviendas, ni tampoco sectores cultivados.**

Insistimos: La Potencialidad Nuclear Existe

NACIONES UNIDAS, 4 (ANSA).— El gobierno de Argentina volvió a ventilar hoy la posibilidad de que el Reino Unido haya desplegado armas nucleares en las islas Malvinas, después de la guerra que ambos estados combatieron por la posesión de ese archipiélago

"Es fundado sostener que la 'fortaleza Malvinas' cuenta con todos los medios de ataque de que dispone una potencia nuclear", declaró en la asamblea general el delegado argentino **Julio César Carasales**, refiriéndose a la expansión de la presencia militar británica en las islas.

Denunciando una vez más que el Reino Unido introdujo armas atómicas durante la guerra de las Malvinas y utilizó submarinos a propulsión nuclear en esas operaciones, Carasales insistió en la primera comisión de la asamblea que es **"presumible que ello sigue ocurriendo en el Atlántico Sur".**

Argentina **"tiene todo el derecho a sentirse amenazada por esa presencia militar masiva desplegada en unas islas que le pertenecen y en zonas cercanas a sus costas"**, dijo el delegado.

CANCILLER URUGUAYO: "EXCEPCION Y NO PRECEDENTE"

Alas Piratas en Carrasco

MONTEVIDEO, 4 (ANSA).— Dos aviones de la fuerza aérea británica en vuelo a las Islas Malvinas, efectuaron una escala técnica ayer en el aeropuerto de Carrasco, pero la misma fue calificada **"excepcional"** por el ministro de Relaciones Exteriores de Uruguay, **Carlos A. Maeso.**

El grupo de súbditos ingleses arribó a la principal terminal aérea uruguaya en un vuelo de una empresa comercial, según fuentes periodísticas, y posteriormente, continuó viaje al archipiélago del Atlántico Sur en dos aparatos de la Royal Air Force.

El canciller fue categórico en señalar que el aterrizaje de estas dos unidades **"se debió precisamente a la excepcionalidad de la emergencia por la que atravesaban"** y puntualizó que **"una vez superados los inconvenientes decolaron partiendo de nuestro país".**

El ministro uruguayo expresó que la autorización otorgada a las aeronaves para operar en **Carrasco** constituye en definitiva el cumplimiento de las leyes y obligaciones en materia de aeronavegación y subrayó que **"de ninguna manera se debe esperar que esto pueda transformarse en un precedente".**

Tiempo atrás se insistió sobre presuntas tratativas de Gran Bretaña ante las autoridades uruguayas para la utilización de aeropuertos locales como escala de los vuelos militares y comerciales a las Malvinas después de la guerra del Atlántico Sur que enfrentó a ingleses y argentinos por la soberanía de las islas.

Las tratativas nunca fueron plenamente confirmadas en círculos oficiales y, en cambio, se habló siempre de una firme negativa uruguaya a esos planteos.

● CONFIRMA CANCILLERIA

El gobierno uruguayo desmintió que dos aviones británicos C-130 de transporte de tropas se hayan reabastecido en el vecino país, para proseguir viaje hacia las Malvinas.

Así lo informó ayer el vocero de la cancillería argentina, **Oscar Fernández Suárez**, al dar cuenta de un comunicado de autoridades uruguayas donde se afirma que en **"los aviones británicos que aterrizaron por razones de mal tiempo no se embarcó nada ni nadie".**

Según informaciones proveniente de Montevideo, los decolajes de las mencionadas naves se habían producido entre las 13.25 y 13.35 del jueves pasado.

● PANAMA: NEUTRALIDAD

Argentina se comprometió ayer ante la Organización de Estados Americanos (OEA) a reconocer la neutralidad permanente del Canal de Panamá, según informó aquí la oficina de prensa de la entidad interamericana.

"Por el Resto del Siglo, no Habrá Guerra"

CORDOBA, 4 (NA).— El jurista **José María Ruda**, representante argentino ante la Corte Internacional de la Haya, desechó hoy aquí la posibilidad de que en lo que resta del siglo pueda desatarse un conflicto bélico mundial.

Ruda precisó que **"las perspectivas de un conflicto a gran escala están disminuidas como consecuencia del alto poder destructivo de las potencias nucleares"**, advirtiendo que **"una guerra atómica sería no solo un disparate mayúsculo sino la catástrofe total y no creo que nadie llegue a desatarla".**

El jurista, que es uno de los 18 miembros de la Corte Internacional, reconoció que si bien el Siglo XX es uno de los que más conflictos ha registrado en la historia de la humanidad **"no parece probable que se puedan repetir guerras mundiales como las de 1914 y 1939".**

Sin embargo, señaló que **"sin duda, habrá todavía conflictos locales, guerras regionales convencionales, porque el mundo no ha aprendido todavía a resolver pacíficamente sus conflictos".**

UCR NEGOCIARA EN EL CLUB DE PARIS

La futura conducción económica radical renegociaría la deuda externa en el **"Club de París"** —que refinancia básicamente deudas estatales— y, en otro orden de cosas, otorgaría un aumento de emergencia a la Administración Pública que tendrá carácter **"indicativo"** apra el sector privado, reveló el virtual ministro de Economía, **Bernardo Grinspun**, en conversaciones reservadas mantenidas ayer.

El criterio radical es tratar de pagar puntualmente los intereses de la deuda externa y dilatar el pago de los capitales a los efectos de lograr que la inflación mundial los licue progresiamente.

Grinspun ya estaba designado para la renegociación de la deuda externa independientemente del cargo que le correspondiera en el futuro gobierno constitucional, dado que no era seguro que recayera en él la titularidad del Palacio de Hacienda.

El Club de París reúne en la capital francesa a los representantes del gobierno deudor con dos funcionarios del gobierno francés, que actúan como mediadores, dos representantes del Fondo Monetario Internacional (FMI), representantes de los gobiernos de los países acreedores y de los bancos acreedores.

Ya durante el gobierno radical de **Arturo Illía** se recurrió al Club de París para renegociar la deuda externa.

El Club de París actúa a los efectos de la renegociación, pero no otorga nuevas fuentes de financiación, como eventualmente hace el FMI.

CONFUNDE SOBERANIA CON ESTUPIDEZ

LONDRES, 4 (ANSA).— **"Sería un poco estúpido que una democracia occidental de centro-derecha gaste en la década de los ochenta alrededor de 400 millones de dólares anuales para proteger a una pequeña población del Atlántico Sur de otra democracia occidental de centro-derecha"**, dijo hoy "The Economist" en una nota editorial dedicada a la Argentina.

"El señor Alfonsín considera que las Malvinas deben ser recuperadas a través de negociaciones y pidió a Gran Bretaña que levante la zona de exclusión marítima a cambio de la formal declaración de cese de hostilidades por parte argentina. Si no hay un acuerdo inmediato, agrega la revista, **las tropas británicas se quedarán todavía meses, quizás años, pero a cambio de un formal cese de hostilidades por parte argentina, la señora Thatcher podría mostrar que ella entiende la oportunidad que significa la presidencia de Alfonsín, eliminando la zona de exclusión. Gran Bretaña, como el resto de occidente, tiene interés en ver sobrevivir al nuevo gobierno argentino".**

En cuanto a las declaraciones proselitista del nuevo presidente electo de Argentina, "The Economist" expresa que **"el señor Alfonsín hizo una tonta campaña proselitista prometiendo aumentos de salarios incluso por encima del enorme aumento de precios. Su llamado a un "respiro" en el pago de la deuda externa no ganará aceptación entre los bancos extranjeros si él hace cosas como esa. Pero el señor Alfonsín fue, valientemente, el único político argentino que habló contra la invasión de las Malvinas... Esto hace pensar que también puede ser lo suficientemente valiente para seguir las instrucciones del Fondo Monetario Internacional, aunque algunos de sus asesores están diciendo cosas que decepcionan"**, dijo la revista en otro párrafo de su comentario.

"Si el señor Alfonsín hace lo que le dice el FMI, los bancos acreedores le darán el respiro que está pidiendo", insistió **"The Economist"** prestigioso portavoz de la City Londinense.

MONEDAS EXTRANJERAS

EN LAS AGENCIAS

Estas son las cotizaciones de las principales divisas que se registraron ayer al cierre en las casas de cambio.

		COMPRA	VENTA
1 Dólar	$a	16,15	16,45
100 Uruguayos	,,	41,00	—
100 Cruzeiros	,,	1,25	—
100 Pesetas	,,	9,80	10,40
100 Guaraníes	,,	4,10	—
100 Soles	,,	0,59	0,69
100 Liras	,,	0,97	1,02
100 Bolivianos	,,	1,53	—
100 Marcos	,,	592,00	627,00
1 Libra inglesa	,,	23,00	24,50
100 Chilenos	,,	16,10	—
100 Francos franceses	,,	194,00	205,00
100 Francos suizos	,,	727,00	771,00
100 Francos belgas	,,	28,00	30,50
100 Bolívares	,,	102,00	110,00
100 Coronas suecas	,,	195,00	210,00
100 Dólares Banco Nación, bill.	,,	1.625,00	1.645,00
100 Dólares Banco Nación, transf.	,,	1.637,90	1.639,90

EN LAS CASAS DE CAMBIO

		COMPRADOR	VENDEDOR
100 Libras esterlinas	$a	2.431,46	2.440,99
100 Dólares estadounidenses	,,	1.637,90	1.639,90
100 Francos franceses	,,	201,79	203,68
100 Liras italianas	,,	1,01	1,02
100 Pesetas	,,	10,56	11,23
100 Marcos alemanes	,,	614,54	616,93
100 Marcos finlandeses	,,	286,30	288,29
100 Florines holandeses	,,	548,04	550,35
100 Francos belgas fin.	,,	29,81	30,09
100 Francos belgas conv.	,,	30,22	30,42
100 Francos suizos	,,	756,55	759,11
100 Yenes	,,	6,95	6,97
100 Dólares canadienses	,,	1.326,54	1.329,96
100 Escudos portugueses	,,	12,86	13,69
100 Coronas danesas	,,	170,34	172,19
100 Coronas noruegas	,,	219,81	221,71
100 Coronas suecas	,,	207,85	209,74
100 Chelines austriacos	,,	87,30	88,23

BONEX

Al cierre de las operaciones del Mercado de Valores, los BONEX —Bonos Externos— se cotizaron a: Serie 1980: $a 1710; Serie 1981: $a 1870 y Serie 1982: $a 1850.

SANTA FE: EL BAILE DE LOS INTENDENTES SIGUE

SANTA FE, 4 (Télam).— Un grupo de intendentes municipales de esta provincia se "autoconvocó" en esta capital, y plantearon al gobierno santafecino la crítica situación que se plantea en el ámbito de las municipalidades y comunas, a raíz de la falta de fondos para hacer efectivo el pago de salarios.

En la oportunidad los intendentes señalaron a las autoridades que la coparticipación enviada por el gobierno provincial no fue suficiente para pagar los sueldos a los obreros y empleados y peticionaron al ministro de Gobierno, doctor Eduardo Sutter Schneider, la urgente remisión de fondos para hacer frente a dicha situación.

Por otra parte voceros de la Federación de Sindicatos de Trabajadores Municipales y Comunales de Santa Fe, informaron que el próximo lunes se realizará en esta capital un plenario de delegados, donde evaluarán la situación del sector y analizarán las medidas a adoptar ante esta situación.

La falta de recursos en los municipios santafecinos, determinó también que no pudieran efectivizarse pagos de beneficios a jubilados y pensionados municipales

●GOBERNADORES DE ZONAS VIÑATERAS, CON RESTON

Los gobernadores de las principales provincias productoras de vino se reunieron ayer con el ministro del Interior, **general Llamil Reston**, con quien analizaron distintos aspectos de la actividad vitivinícola que a la brevedad tendrán que ser considerados con las autoridades constitucionales que asumirán las respectivas gobernaciones.

Por otra parte, en lo que atañe a las medidas inmediatas, los mandatarios provinciales dialogaron con Reston sobre el tema de la Ley de Reconversión Vitivinícola y la fijación del precio del vino, ante la proximidad de la cosecha.

Al encuentro, que se realizó en el Ministerio del Interior, concurrieron los mandatarios de Mendoza, **Eliseo Vidart Villanueva**, de San Juan, **Eduardo Posleman**; de La Rioja, brigadier (R) **Güillermo Piastrellini**; de Salta, **José Plaza**; de Neuquén, general (R) **Domingo Trimarco**; de Río Negro, **Carlos San Juan**, y de San Luis, brigadier (R) **Hugo Di Resio.**

No estuvieron presentes los gobernadores de Córdoba y Catamarca, provincias también dedicadas a la producción vitivinícola.

LA INDUSTRIA NAVAL AVANZA HACIA EL COLAPSO

La Asociación Argentina de Empleados de la Marina Mercante denunció que "tal cual fuera denunciado y alertado reiteradamente ante el gobierno defacto, sin obtener respuesta válida alguna, la crisis global que afecta a la industria naval argentina se encamina hacia un acelerado y mortal colapso. El matiz que define a la actividad —industria con mayor valor agregado del país— es la ola de despidos y suspensiones en la casi totalidad de los astilleros nacionales del sector privado".

● DRAMATICO

Agregó que "el despido masivo de 300 trabajadores de Astilleros Corrientes es el testimonio más dramático del cuadro de desintegración que afecta a ese conglomerado industrial con grave perjuicio para la economía nacional y la condena a la desocupación y al hambre de millares de trabajadores.

● RESPONSABILIDAD

Señala luego que "la responsabilidad del Estado en la conformación de esta situación es insoslayable, al sancionar el hundimiento de una industria que puede aportar 1.000 millones de dólares anuales por exportaciones. La supresión del Fondo Nacional de la Marina Mercante, sancionada por el ex ministro Martínez de Hoz, así como también el estrangulamiento del reembolso a la exportación de buques, cierran el anillo que ahoga al sector".

● LLAMADO

La asociación "formula un llamado a las autoridades electas para prioritar medidas que posibiliten el normal desenvolvimiento del sector y la tranquilidad de miles de hogares de trabajadores".

Seccionales Metalúrgicas Contra la Conducción de su Gremio; Mecánicos por Dimisión Colectiva

UOM: PIDEN RENUNCIA DE MIGUEL

Doce seccionales de la Unión Obrera Metalúrgica (UOM) reclamaron ayer el "renunciamiento" de Lorenzo Miguel al cargo de secretario general del gremio, y advirtieron que si no lo hace podrían forzarlo a ello, en un embate que podría hacer tambalear el poder prácticamente total que había alcanzado aquél en los últimos tiempos.

Entre los dirigentes de las seccionales firmantes se destacan **Rubén Dieguez (La Plata), Gregorio Minguito (Vicente López)** ambos integrantes de la comisión transitoria de la UOM y a la vez los más notorios representantes del sector que respondía a la línea del ex gobernador bonaerense **Victorio Calabró.**

De hecho, con el pronunciamiento de las seccionales que estuvieron reunidas en la localidad bonaerense de San Miguel, se rompe la homogeneidad de la UOM, y deja de ser total el principal sustento de Miguel, que deberá afrontar de ahora en más desde un terreno resbaladizo los embates que está recibiendo desde distintos sectores gremiales y políticos que quieren que renuncie por el fracaso electoral del peronismo.

El documento, firmado por doce de las 63 seccionales de la UOM, recuerda que "olvidando discrepancias", la totalidad del gremio reivindicó a Miguel luego de recobrar la libertad tras su detención por el gobierno militar.

Pero destacaron los firmantes del documento que **"en este momento su presencia en la organización que le da representación en las 62 y por ésta en el partido, está severamente cuestionada y usted** (Miguel) **debe mostrar su incluadicable conducta de peronista y compromiso con esos valores, ya que su renunciamiento permitirá nuevas instancias al gremio en el contexto del movimiento obrero".**

La declaración lleva las firmas de los representantes de **La Plata, Vicente López, Quilmes, Ciudadela, Morón, Arrecifes, Pergamino, San Nicolás, San Vicente, Rafaela, San Miguel y Campana.**

Los dirigentes que reclamaron la renuncia de Miguel, afirmaron que si éste no responde "con grandeza" lo plantearán en el consejo directivo para que éste se pronuncie, en tal sentido, afirman que podrían lograr la mayoría, con el apoyo del sector de Azopardo.

Miguel había reunido ayer a la comisión transitoria en un infructuoso intento por lograr el respaldo de su gremio, pero luego de 12 horas de deliberaciones, se pasó a cuarto intermedio hasta el martes próximo.

● TAMBIEN MECANICOS

El dirigente mecánico **José Rodríguez** se pronunció ayer por la renuncia colectiva de la conducción peronista y la convocatoria al congreso partidario para renovar las autoridades, porque **"continuar con la misma gente que fue hacia la derrota electoral puede crear fracturas en el propio partido".**

Rodríguez dijo también que el movimiento obrero tiene que **"buscar el camino de la unidad en una sola CGT y colaborar con la democracia"** porque el resultado electoral no debe inducir **"a crear un estado de resistencia al nuevo gobierno sino un estado de colaboración hacia la democracia".**

Asimismo, el sindicalista defendió la independencia frente a las 62 **Organizaciones** de la **CGT** y su consejo directivo **"para sesionar y tomar decisiones por sí sola"** en el plano gremial, **"dado que las 62 son un organismo político".**

El sindicalista afirmó que su sector, **"Los 25"**, tiene **"plena confianza"** en el titular de la **CGTRA, Saúl Ubaldini,** quien reconoció un **"gran prestigio ante la opinión pública".**

Rodríguez expuso sus opiniones durante un reportaje a raíz del fracaso de la reunión que las **"las 62"** planeaban realizar ayer con la **CGTRA.**

Rodríguez justificó la postergación de ese encuentro porque **"los ánimos están un poco alterados y ese no es un buen consejo para tomar el camino correcto".**

"Derrotados en Algo que Eran Imbatibles"

ROSARIO, 4 (De nuestro corresponsal).— El dirigente gremial **Jorge Triaca**, señaló hoy que **"el país asiste a una democracia que todos esperábamos"** y que la misma **"es una democracia inédita que pone al peronismo por primera vez en el lugar de la oposición institucionalizada y no en la oposición cruenta que casi siempre tuvo que protagonizar".**

Triaca, en declaraciones radiales, dijo que tal oposición **"en estas circunstancias tiene que tener características constructivas"** y que el fracaso electoral del justicialismo se debe **"al no haber sabido captar un electorado independiente, el que fue tomado con las banderas que les son propias".**

● ERRORES

También señaló que **"muchos nos quedamos con las historias del pasado y los hechos en que fue protagonista Perón, y no supimos adecuar esas cosas al servicio de una comunidad de los años 83"** y sostuvo que **"deben replantearse los fracasos. Acá se luchó más por ponerse los cargos encima que por generar un desarrollo político".**

Posteriormente puntualizó que **"el peronismo fue derrotado en algo que era imbatible, y eso nos deja un sabor amargo".**

FIJARON NUEVOS SALARIOS AL PERSONAL DE BANCOS OFICIALES

El Poder Ejecutivo Nacional dispuso —por decreto número 2863— nuevas remuneraciones y adicionales para el personal dependiente del sistema bancario oficial a partir del 1° de noviembre último, que representan un aumento del 22 por ciento.

Asimismo la medida autoriza a las entidades que integran el sistema bancario oficial a disponer, a partir del 1° de enero de 1984, "de acuerdo con sus propias necesidades y en circunstancias especiales, en los distintos niveles de personal dependiente, reajustes en las retribuciones mediante el uso de una masa que no excederá para cada entidad, de un margen global equivalente al 40 por ciento" del total de retribuciones

De acuerdo con la nueva escala salarial, el gerente general tendrá una retribución total de 18.269. Dicha escala en orden decreciente, prevé sueldos de 16.837 para el subgerente general, 14.939 para el gerente departamentel y 11.751 para el jefe principal de departamento.

Un gerente especial tendrá un sueldo de 11.751 pesos, en tanto que un contador de primera percibirá 8.886 y un jefe de área 5.729 pesos.

Dichas remuneraciones se liquidarán 50 por ciento como sueldo básico y 50 por ciento como dedicación funcional.

En cuanto al resto de los sueldos, parten de 2.105 para el aspirante inicial y alcanzan a 6.343 para el jefe de sección y cargos equivalentes.

El personal de maestranza tendrá sueldos que oscilan entre 2.105 pesos para el cadete inicial a 7.483 para el capataz general.

La medida contempla escalas de remuneraciones por responsabilidad jerárquica y adicional especial.

CANILLITAS

Con motivo de celebrarse el lunes el Día del Canillita, la agrupación "Antártida Argentina, Lista Blanca" saludó al gremio haciéndolo partícipe de su propio objetivo y deseando, que en esta nueva etapa que ha comenzado en nuestra Patria, nuestro estamento forje una organización fuerte al servicio de todos sus afiliados.

Asimismo invita a los canillitas a participar de la cena que se llevará a cabo hoy en la peña "Martín Fierro", sita en Avenida Mitre 2226, de Avellaneda, con motivo de fraternizar y reunir a la familiar canillita.

En la misma se entregarán plaquetas recordatorias

ETCHEZAR: DEMOCRATIZACION EN BASE A PARTICIPACION PLENA

Uno de los secretarios generales de la CGT-Azopardo, Luis Etchezar, manifestó que "la democratización sindical se hará a través de una participación plena, de acuerdo a lo señalado por el doctor Alfonsín".

"Ello implica —expresó— no solo la modificación de la ley de asociaciones profesionales sino también la revisión de algunos estatutos restrictivos para oficializar listas opositoras a la que dirige algunos gremios".

● CONVERSACIONES

Ante una consulta señaló que estuvo en conversaciones "con algunos hombres de la conducción de la Unión Cívica Radical intercambiando ideas, pero recién después de que se conozca el nombre del ministro de Trabajo, tendré un contacto directo como para establecer algunos temas más concretos".

"Hemos conversado —continuó— sobre algunos puntos que me permiten transmitir tranquilidad al sector, porque el gobierno constitucional establecerá reglas de juego claras, para aquellos gremios que aún no están normalizados".

● EXPRESION DE BASES

Agregó que "es deseo del presidente electo que la conducción de los sindicatos se logre mediante la expresión de las bases, lo que no quiere decir que el justicialismo a raíz de ello deba perder todos los sindicatos.

● BORRAS

En declaraciones radiales señaló que Raúl Borras es el que surge con mayor fuerza para ser nominado como titular del Ministerio de Trabajo, y piensa que es una designación acertada".

CONSTRUCCION: RECHAZARON DELEGADO NORMALIZADOR

Un plenario de sesenta de las sesenta y cuatro seccionales de la Unión Obrera de la Construcción de la República Argentina (UOCRA) resolvió declarar al gremio en estado de alerta y movilización para rechazar la designación de un delegado normalizador, y en cambio insistir en que se nombre una comisión transitoria para que reemplace a la intervención militar.

Las seccionales, que responden al liderazgo de Juan Farías (Capital Federal), que adhiere a la CGT de Brasil y a las 62 Organizaciones, y Rubén Gaziano (Santa Fe), que se alinea en la CGT de Azopardo, responsabilizaron al ex secretario general, Rogelio Papagno, por las dilaciones en la normalización

Durante el plenario se manejó la versión de que el Ministerio de Trabajo designó como delegado normalizador al delegado regional de Morón, Juan Alberto Delturco, y se dispuso rechazar de plano esa medida, informó Gerardo Martínez, de la seccional Capital.

Los voceros de la UOCRA revelaron que en recientes reuniones con el ministro de Trabajo, Héctor Villaveirán, éste expresó que pensaba conversar del tema con el presidente, Reynaldo Bignone, porque se consideraba presionado con la posibilidad de que la designación de una comisión transitoria provocara una renovación de las críticas de Alfonsín.

● SECTOR PAPAGNO

Por su parte, la Agrupación MUNOC, Lista Marrón, que encabeza Rogelio Papagno, y seccionales de Capital, San Justo, Moreno, Jujuy, Bahía Blanca, Campana y Avellaneda, se reunió en un plenario que resolvió:

"1°) Facultar el Consejo Directivo Nacional de la Agrupación MUNOC, Lista Marrón que preside el compañero Rogelio Papagno a disponer en la fecha oportuna una movilización y concentración frente al Ministerio de Trabajo de la Nación, para reclamar la inmediata normalización del gremio. Como así mismo disponer todas las medidas tendientes a ejercer el pleno derecho de los trabajadores de estar representados por sus legítimos representantes. 2°) Solicitar un urgente aumento de salarios acorde con los aumentos producidos en la canasta familiar, para de esta forma llegar a tener un salario digno que contemple las mínimas necesidades de los trabajadores. 3°) Ratificar una vez más la posición de esta Agrupación Nacional en cuanto a la filosofía de la Unión Obrera de la Construcción, la cual fue es y será Peronista, porque así lo demostraron permanentemente los trabajadores de la Construcción y no tendrán cabidas ideologías extrañas algunas representando al marxismo y otras a los sectores oligárquicos del privilegio".

● DESMENTIDA

Por su parte, el Ministro de Trabajo, Héctor Villaveirán, afirmó que no fue designado un delegado normalizador en la Unión Obrera de la Construcción (UOCRA), y que sigue vigente el mandato del interventor militar, coronel Juan Menvielle.

Con respecto a la decisión del plenario de seccionales de la UOCRA que responde a Juan Farías y Rubén Gaziano de rechazar la eventual designación de un delegado normalizador, Villaveirán la calificó como **"la práctica de abrir el paraguas antes de que llueva".**

ALTO GRADO DE CONTAMINACION DE SU UNICA FUENTE DE ABASTECIMIENTO DE AGUA

¡Peligro de Muerte en San Martín!

Un alto grado de contaminación del **Acuífero Puelche**, única fuente de abastecimiento de agua para la población del **partido suburbano de General San Martín**, en niveles que pueden llegar a producir la muerte de lactantes o efectos carcinogénicos en la población, fue denunciada ayer por el **Consejo Superior de Profesores de Geología.**

La entidad hizo público un estudio efectuado por el hidrogeólogo **Fernando Díaz**, en el que se especifica que las aguas en dicho conducto están contaminadas por la presencia de **"nitratos en cantidades muy superiores a los límites máximos admitidos para el consumo humano"**, lo que considera un peligro **"grave y permanente del cual no se tiene plena conciencia".**

En su estudio, el hidrogeólogo Díaz aclaró que el Acuífero Puelche **"es la única fuente de abastecimiento de agua en el partido de General San Martín, que admite una explotación intensa para uso industrial y humano"**. Manifestó, asimismo, que originalmente dicho conducto era **"excelente"** pero que se deterioraron sus aguas por **"falta de control"** e **"inexistencia de una legislación adecuada".**

En el informe se deja constancia de que un exceso de nitratos en el agua bebida puede producir en los recién nacidos una enfermedad denominada metahemoglobinemia, que en gran porcentaje de casos conduce a la muerte: así como efectos carcinogénicos en la población que la ingiera.

El informe presentado por el Consejo Superior de Profesores de Geología, reproduce un esquema del Acuífero Puelche en el que se aprecia que el 69 por ciento del partido de General San Martín presenta contenidos contaminantes de 45 mg/1, lo que se considera el **"límite máximo"** establecido por las normas de potabilidad. En el resto del área, los niveles oscilan en 90 mg/1, que en términos técnicos se tiene por el **"límite clínico".**

La conclusión del pormenorizado análisis es que en gran parte del partido las aguas del acuífero **"Puelche"** no son potables para niños de pocos meses.

La entidad aclaró, por otra parte, que este estado de cosas no puede revertirse mediante la ebullición del agua, puesto que **"la única forma de remover el nitrato es mediante la desmineralización o destilación"** del líquido.

Por último, y luego de recomendar la necesidad de advertir a la población sobre el peligro, el estudio propone luchar contra la contaminación del agua centrándose en el origen del envenenamiento. En ese sentido, diagnóstico que, por las características de la región, la fuente contaminante podría ser la **"infiltración de aguas residuales urbanas".**

● SUSPENDEN REFRIGERIOS

RIO NEGRO, 4 (DYN).— El gobierno rionegrino resolvió hoy suspender los refrigerios escolares en toda la provincia, medida que ocasionó malestar e intranquilidad tanto entre el personal de varios establecimientos educativos, cuanto entre los padres de los niños directamente afectados.

Pese a que oficialmente nada se comunicó al respecto, pudo establecerse que la disposición adoptada por el Consejo Provincial de Educación rige desde el 31 de octubre pasado.

La información, que fue proporcionada a la prensa, por familiares de niños afectados por la resolución gubernamental, fue luego corroborada por firmas comerciales, proveedoras de los comedores escolares, a cuyos empresarios se les comunicó la suspensión de los refrigerios.

La supresión de la alimentación tuvo como consecuencia inmediata la suspensión de las clases en algunas escuelas agrarias, dado que para los estudiantes de esta especialidad, ante la lejanía de sus hogares, les es materialmente imposible el doble traslado.

OCUPACION: PROTESTAN VECINOS DE CLAYPOLE

Exaltados vecinos del conjunto urbano "Don Orione" de la localidad bonaerense de Claypole acusaron a la policía provincial de tolerar los continuos intentos de ocupación ilegal de las viviendas en construcción del complejo y advirtieron que esa situación puede derivar en graves enfrentamientos.

"El sábado pasado llegaron hombres, mujeres y chicos en gran cantidad de colectivos y camiones" recordó **Raúl Yotich**, uno de los residentes en el sector habilitado del complejo habitacional y señaló que **"pudimos echarlos, pero desde entonces todas las noches se repiten los intentos de ocupación sin que la policía haga nada por impedirlos".**

El complejo edilicio, que una vez concluido constara casi de 5.000 viviendas, está construido y habilitado en más del 50 por ciento.

"Los enfrentamientos son cada vez más graves, ayer de madrugada se escucharon numerosos disparos de armas de fuego y vimos mucha gente corriendo. Eran los que quieren ocupar las casas que escapaban" relató una señora mayor que dijo llamarse **Elba Suárez.**

Las unidades habitacionales en construcción están rodeadas de gruesas vallas de alambre tejido, de aproximadamente dos metros de altura, y sostenido por fuertes columnas de cemento y en los distintos accesos al perímetro que protegen hay personal de guardia. Sin embargo **"todo eso no impide que todas las noches tengamos que pelear con quienes se meten en ellas"** aseguró **José Muñoz**, otro vecino residente en el área habilitada.

En tanto, los funcionarios de la comisión municipal de la vivienda que atienden en el lugar las solicitudes de los inscriptos en el plan habitacional declinaron comentar la situación que se vive en el lugar y consideraron que **"esta situación se superará cuando los departamentos en construcción sean entregados"** a sus adjudicatarios.

Sin embargo, también los beneficiarios de la adjudicación comunal de las viviendas manifestaron su preocupación ante la situación al señalar que **"mientras en el FONAVI y la Comisión Municipal de la Vivienda nos indican que vengamos a retirar las llaves para ocupar las casas y evitar que se metan intrusos en ellas, aquí nos dicen que aún falta un mes y medio para terminarlas".**

Un funcionario de la empresa constructora, que pidió no ser identificado admitió en tal sentido que la terminación de los departamentos indicados **"deberían estar listos a fines de octubre, pero nos demoramos un poco a raíz de algunos inconvenientes".**

Explicó también que **"luego comenzaron a darse estas situaciones y la gente que ocupa las casas cuando es desalojada, reacciona rompiendo todo lo que puede"** señaló que **"numerosos departamentos tienen que ser prácticamente reconstruídos porque destrozaron la mampostería, instalación sanitaria, puertas, ventanas y lo que pudieron".**

Otras personas, que participaban de una improvisada asamblea vecinal para decidir que actitud adoptar ante la situación, señalaron que en muchos casos **"hace días que no vamos a trabajar porque tenemos miedo de encontrarnos a nuestro regreso con las viviendas ocupadas o destrozadas"** y agregaron que **"tampoco enviamos los chicos a clases porque nos amenazaron con tomar la escuela"** existente en el complejo.

"Yo he tenido que llevarme a mi nieto a mi casa, en la Capital, porque mi hija tiene miedo que aquí las cosas se agraven más" manifestó la señora **Susana Alcalo de Pérez** y consideró que **"venir a lo de mi hija es como ir a un hospital a ver como sigue".**

Los más exasperados acusaron a la policía de no preocuparse por resguardar el lugar de los reiterados intentos de ocupación y acusaron a los oficiales de instruir a los agentes y suboficiales para que no intervengan y **"dejen que la situación se resuelva entre los incursores y vecinos del lugar".**

"Acá se dice que la Jefatura de la policía tiene compromisos políticos y que después de las elecciones no sabe que hacer" indicó Yotich y señaló que **"algunas de las personas que acompañaban a los que intentan ocupar las casas, hablan como si fueran dirigentes políticos".**

Concordia: Un Gato Causó Gran Apagón que Duró una Hora

CONCORDIA, 4 (DYN).— Esta ciudad y una amplia zona circundante en la que viven más de 120.000 habitantes sufrió en la madrugada de hoy el apagón total de sus redes eléctricas durante una hora, entre la una y las dos, por un singular caso: la acción de un gato.

El felino se había trepado a la estación transformadora de la usina dos de la cooperativa eléctrica local

Hubo una fuerte explosión que afectó al sistema interconectado con la represa hidroeléctrica de Salto Grande, provocando inclusive problemas en una subestación de dicho sistema nacional.

El apagón fue de características impresionantes pues la totalidad de la ciudad de Concordia, más los pueblos vecinos como Villa Zorraquín, San Salvador y otras poblaciones quedaron totalmente a oscuras

Huellas de la terrible explosión del termotanque.

Lugano: Violenta Explosión

Una violenta explosión destruyó virtualmente un departamento, en la zona de Lugano I y II del barrio General Savio, afortunadamente no hubo víctimas. El mal funcionamiento de un termotanque generó el siniestro que tuvo lugar ayer a las 14 en el edificio 145, departamento 1° 'A' de la calle Nicolás Descalzi 5432.

Como consecuencia de la violenta deflagración, resultaron dañados también departamentos contiguos. Volaron trozos de mampostería, vidrios y enseres, causando el consiguiente pánico.

Pocos minutos después de producirse el hecho se presentaron al lugar dos dotaciones de bomberos y patrulleros policiales. Los efectivos de seguridad comprobaron que no había víctimas. El dueño del departamento no se encontraba en el mismo al producirse el estallido.

● EN UN ALMACEN

Tres personas heridas, una de ellas de consideración, y la destrucción total del edificio fue el saldo de la explosión ocurrida en la madrugada de ayer en un almacén situado en Carranza 1694 de Palermo. El episodio se originó a raíz de una acumulación de gas licuado en el establecimiento

UN OPERATIVO EXTRAORDINARIO DE VACUNACION ANTIPOLIOMIELITICA

El jueves y viernes próximos se realizará un operativo extraordinario de vacunación antipoliomielítica que comprenderá a todos los niños de dos meses a dos años cumplidos residentes en áreas de riesgo, es decir en provincias que presentaron casos en los últimos años.

Las acciones se llevarán a cabo en Misiones, Corrientes, Entre Ríos, Formosa, Chaco, Santa Fe, Salta, Jujuy, Tucumán, Santiago del Estero, La Rioja, Catamarca y partidos del Gran Buenos Aires, así como también en La Plata, Berisso y Ensenada.

● POR UN MEJOR CONTROL

El operativo es organizado por el Ministerio de Salud Pública y Medio Ambiente y tiende a lograr un mejor control de la poliomielitis en el país, sumándose a las actividades de vacunación que se realizan a través de los programas regulares de inmunización.

En la oportunidad se utilizará la vacuna Sabin Oral monovalente (poliovirus 1) suministrándose las dosis respectivas a todos los niños comprendidos, sin considerar el número recibido anteriormente.

¡Salvajes!: Un Matrimonio Mató y Enterró a su Hija

LA PLATA, 4 (Télam).— Fue hallado por la policía enterrada en los fondos de una precaria vivienda de esta ciudad el cadáver de una criatura de pocos meses, que había muerto a fines del año pasado por los castigos que le propinaron sus progenitores, a los que se detuvo.

El macabro hallazgo se efectuó en la parte posterior de una casilla ubicada en la calle 3, entre 76 y 77, donde vive el matrimonio integrado por **José Soto** y su esposa **Irma**, sus trece hijos —uno de ellos, una menor de edad, tiene consigo a un hijo natural— y la esposa de otro de los hijos del matrimonio.

El cadáver corresponde a **Paula Romina Soto**, quien había nacido el 3 de julio de 1982, se informó.

De acuerdo con el testimonio de una hija de los Soto —la menor que tiene un hijo natural—, quien efectuó la denuncia, Paola Romina había nacido a los 6 meses de gestación, por lo que estuvo internada y mantenida en una incubadora hasta los ocho meses, en el Hospital San Martín, de esta ciudad.

Cuando la pequeña fue entregada a los padres —según la versión de la denunciante— estos la habrían maltratado y esos castigos habrían determinado su muerte.

● Mardel: Habrían Capturado a los Asesinos de Anciano

MAR DEL PLATA, 4 (Télam).— Fuentes responsables de la policía de este distrito revelaron hoy aquí que se habría capturado a dos sujetos que serían los autores materiales del asesinato por apuñalamiento, del septuagenario **Rafael Lentino**, italiano, de 77 años, hecho ocurrido anteayer

Lentino, viudo, padre de seis hijos mayores, vivía solo aquí en una vivienda sita en la calle Soler 3551, y ese día fue hallado ferozmente apuñalado (no menos de diez cuchilladas) en su dormitorio.

El cadáver, que yacía en su lecho, fue encontrado por dos de sus hijos el miércoles a las 12.30 del mediodía, cuando concurrieron a su casa a buscarlo, en razón de su tardanza, ya que debía concurrir a almorzar con ellos.

La policía —citaron las fuentes informantes— habría dejado en claro que la víctima fue ultimada con fines de robo.

Asimismo, se habría establecido que Lentino fue acuchillado mientras dormía

Los asesinos no dejaron huellas visibles, según un informe preliminar de los peritos en rastros de la Brigada de Investigaciones local, y tras consumar el brutal crimen fugaron llevándose el irrisorio botín.

REQUIEREN DADORES DE SANGRE

Para una paciente se requieren dadores de sangre grupo 0 RH negativo. Quienes estén en condiciones de prestar tan solidaria contribución, deberán concurrir hoy al Instituto de Gastroenterología, Dr. Honorino Udaondo, Avenida Caseros 2061, 1° piso, Hematología, cama 5, de 8 a 10 en ayunas.

DOS MUERTOS Y 4 DESAPARECIDOS

Dan el Saldo Definitivo del Motín en Penal de Olmos. Hallaron un Arsenal

LA PLATA, 2 (De nuestro corresponsal).— **El saldo de dos muertos, cuatro desaparecidos y 105 heridos, sería el definitivo en el motín de la cárcel de Olmos que comenzó en la madrugada del martes pasado.**

De los heridos, setenta y cinco son presos y los otros pertenecen al Servicio Penitenciario y a la policía bonaerense.

Los cabecillas han sido siete y están identificados habiendo sido trasladados a un lugar tradicional por la dureza de trato y condiciones de vida: Sierra Chica. Estos siete eran la punta de lanza de un grupo de setenta que fue el detonante que produjo la eclosión en Olmos y que fue cruentamente sofocado. Otros reclusos fueron derivados a Mar del Plata y a la seccional local ocho.

Mientras tanto, un informe oficial señaló que la situación en el penal tendía a normalizarse y que el régimen de visitas a los reclusos se restituiría a partir de mañana.

Esta noticia, comentó un portavoz del Ministerio de Gobierno bonaerense, está respondiendo indirectamente a un documento dirigido al periodismo avalado por cincuenta firmas de familiares de los internos. En el mismo se exige que "informen qué pasa con nuestros familiares, si han muerto, si están heridos. Queremos una lista de los internos lastimados, acudimos a la prensa para ello y esperamos una respuesta inmediata".

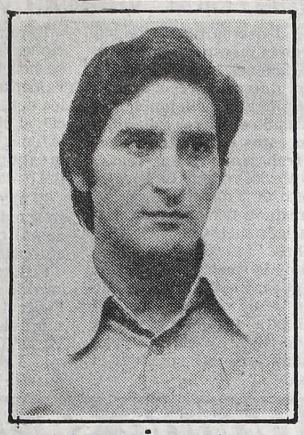

Antonio Palavecino

Los muertos son: **Juan José Gómez Villafañe, de 25 años, con frondoso prontuario y habría sido eliminado por los mismos compañeros en un clásico "ajuste de cuentas" y Luis García de 36, también con antecedentes penales, quien pereció al enfrentarse a las fuerzas de seguridad que sofocaron el motín.**

Los heridos graves son dos: **Ramón Zurita, internado en el hospital Melchor Romero con una profunda herida de arma blanca en el tórax y Carlos Gómez que perdió un ojo y presenta lesiones graves en el cráneo que le han provocado un estado de coma. Está internado en el hospital local San Martín.**

Por otra parte al subprefecto Julio Barroso, le amputaron la mano izquierda tras recibir perdigones de Itaka.

Por otra parte, las autoridades penitenciarias invitaron a los periodistas a recorrer el interior del penal de Olmos verificándose que se habría construido un túnel desde la capilla en dirección al muro externo, faltando solo siete metros para ganar la calle. Hubo destrozos importantes, de paredes, muebles, colchones, y se calcula que unos 260 metros cuadrados de vidrios de las mamparas han sido rotos.

Se secuestraron decenas de "puntas" de metal y madera, armas de fuego de distinto calibre e incluso una mortífera "Itaka" con gran poder destructor a corta distancia, ideal para abrirse paso. Los amotinados poseían además media docena de granadas de gas lacrimógeno.

Alfredo Najera

Los siete cabecillas son: **Alfredo Guillermo Najera, condenado a 25 años de prisión por robos reiterados y asociación ilícita; Rubén Raskin, sin condena aún imputado en robos reiterados y violaciones varias; Pablo Antonio Palavecino, asociación ilícita y secuestro extorsivo; Luis Melnic, homicidio y asociación ilícita; Ubaldino Coronel, robos reiterados y lesiones; Guillermo Torterola, asociación ilícita y reiterados secuestros y Rubén Víctor Solís, condenado por doble homicidio.**

Estos cabecillas con otros setenta, obligaron a doscientos internos a amotinarse, quienes a su vez sometieron al resto de la población penal a rebelarse, alcanzando el número de 2.600. El motivo era provocar urgentes conmutaciones de penas. Todos estos datos fueron confirmados en conferencia de prensa por el ministro de Gobierno Francisco de Durañona y Vedia.

● REACCIONES

Anoche, en repudio por los hechos, se levantaron en protesta las internas del pabellón femenino de Olmos y casi un millar de reclusos de Mercedes iniciaron un ayuno voluntario.

El gobierno bonaerense confirmó que los directores del penal de Olmos y Unidad 9 serán relevados inmediatamente.

Al mismo tiempo que arribaba un contingente de internos de Olmos a la unidad carcelaria número quince, ubicada en Batán a nueve kilómetros del centro de Mar del Plata, más de trescientos reclusos locales emitieron un documento de adhesión al petitorio presentado por los presos de Olmos y que fue el estopín que hizo estallar el motín.

MARDEL: CONMUTAN PENA DE MARINERO YUGOSLAVO

MAR DEL PLATA, 4 (De nuestro corresponsal).— El marinero yugoslavo **Melivoje Pesic**, acusado de haber dado muerte hace cuatro años a una alternadora en Necochea y que fue condenado a 16 años de prisión, recuperaría su libertad a fines de 1986 por haber conmutado su pena el gobernador **Jorge Aguado**, se supo en fuentes tribunalicias locales.

El asesinato del que fue inculpado Pesic ocurrió en un bar nocturno de Quequén, el puerto próximo a la ciudad de Necochea, pero el reo nunca aceptó haber cometido el crimen y alegó su inocencia.

Según lo que se pudo establecer Aguado ya firmó la conmutación de la pena aplicada a Pesic por la justicia rebajándola a un término de ocho años y cuatro meses, con fecha de finalización el ocho de setiembre de 1986, lo que daría al marino yugoslavo la posibilidad de solicitar su libertad condicional a partir del 28 de noviembre próximo.

Para que ello ocurra debe haber una disposición de la Cámara Federal, la que aguarda ahora el informe sobre la conducta observada por Pesic en la cárcel, a fin de resolver sobre el tema.

Desde Marzo Venían Saqueando a Kenia

De acuerdo a fuentes dignas del mayor crédito, se ha podido saber que la conocida empresa Kenia S.A. ha sido objeto de una serie de asaltos a sus transportes, lo que ha derivado en una cuantiosa pérdida. Fueron sustraídos televisores, cocinas, calculadoras, radios, cassettes y demás productos que la firma comercializa. El primer atraco tuvo lugar el 21 de marzo pasado y le siguieron otros el 12 de agosto, 15 de setiembre, 26 de octubre y el último realizado en la antevíspera.

Se inició la serie con el asalto a un camión contratado con servicio de flete para llevar mercadería con destino al Instituto Servicios Sociales Bancarios. El chofer **Héctor Adamoli** fue sorprendido en Donado y Ramallo de Capital Federal, al parar en semáforo rojo por dos individuos, que amenazándolos con armas de fuego se apoderaron del vehículo y luego de realizar un corto trayecto lo bajaron del camión, junto al acompañante de la empresa **Carlos Ponce**. Después los introdujeron en una camioneta viajando alrededor de una hora, apareciendo chofer y acompañante en Villa Udaondo, Castelar. Desaparecieron 180 televisores y un horno a microondas.

El segundo ilícito se efectuó a pocos metros de la Ruta Panamericana a un camión contratado por la empresa conducido por **Luis Peña** y un acompañante. En la entrada a Garín fueron interceptados por un Ford Falcon del que descendieron dos sujetos con armas. Se apoderaron del rodado y la mercadería, siendo abandonados en Bella Vista, tras disparar uno de ellos un balazo que dio en el parabrisas del vehículo mayor. Fueron sustraídos 17 cocinas Barbacoa, 7 radiograbadores estéreos y 2.000 cassettes.

En José Ingenieros se perpetró el tercer atraco. Dos individuos aprovechando que el conductor de la pick up contratada, Oreste Bonini, junto a un acompañante, se hallaban buscando una numeración fueron abordados por dos individuos, que portando armas de fuego amenazaron a los citados y se apoderaron del vehículo que estaba cargado con 36 televisores, 10 radios y 396 cassettes.

En todos los casos —fueron cinco en total— los vehículos de transportes que fueron atracados pertenecen a la empresa Fletes Libertador.

Pese a que la empresa damnificada formuló las respectivas denuncias a fin de evitar males mayores, las autoridades policiales no suministraron, hasta ahora, un informe oficial sobre tan delicados hechos.

LIBERAN DE UN CRIMEN A MULTIPLE ASESINO

LOS ANGELES, 4 (ANSA).— Angelo Buono, acusado de haber seducido, violado y asesinado a diez jóvenes mujeres hace seis años en esta ciudad, fue declarado inocente del segundo de los cargos de asesinato.

El veredicto, al cabo de tres días de deliberaciones, no sorprendió al fiscal que fue el primero en admitir que las pruebas en contra eran **"sumamente tenues"**.

El pasado lunes, los mismos jurados encontraron a Buono culpable del asesinato de **Lauren Wagner**, de 18 años, ocurrido en noviembre de 1977.

El jurado, que por orden del juez **Ronald George** del tribunal de Los Angeles está en absoluto aislamiento, inició hoy la décimo tercera jornada de deliberaciones para decidir sobre los asesinatos de otras ocho mujeres. Un segundo veredicto de culpabilidad podría significar para el acusado la pena capital en la cámara de gas o, en el mejor de los casos, una condena a prisión perpetua.

Buono, de 50 años, un tapicero de Gendale, un suburbio de Los Angeles, tuvo como principal acusador a su primo **Kenneth Bianchi** de 36 años, su directo cómplice en las orgías sangrientas quien para evitar la condena a muerte se declaró culpable de la muerte de cinco víctimas.

El proceso, iniciado en noviembre de 1981, es el más largo de la historia judicial norteamericana y costó ya al erario cerca de 2 millones de dólares.

MUSEO: "RETRATOS HABLADOS" AYUDARIA LOCALIZAR A CACOS

ROSARIO, 4 (Télam).— La elaboración de los "photo-fit" de los tres individuos armados que el martes último —tras reducir al personal— robaron cinco óleos de inestimable valor artístico del museo de arte decorativo "Firma y Odilo Estevez", constituye, según un vocero policial, el avance más importante logrado al presente en la de por sí lenta investigación del sonado caso.

El secreto impuesto al sumario correspondiente por el juez de Instrucción de la Segunda Nominación actuante, doctor **René Bazet**, ha impedido conocer oficial y públicamente los procedimientos efectuados en torno del hecho; pero sí es inocultable la creciente expectación que lo rodea y que ha movilizado prácticamente a todos los integrantes de la División Robos y Hurtos de la Unidad Regional II de Policía.

En los medios periodísticos de comunicación se ha dado profusa divulgación del acontecimiento delictivo, el mayor en su género ocurrido en esta ciudad, que reconoce como antecedente otro robo sucedido años atrás —en plena actividad subversiva— cuando elementos de una agrupación extremista sustrajeron del domicilio de Apolinar Moldes, un ex intendente del Museo Municipal de Bellas Artes "Juan B. Castagnino", un número no determinado de óleos pertenecientes a aquél, obsequiados a Moldes por pintores argentinos. Esos cuadros fueron posteriormente recuperados.

Pero este robo reciente perpetrado contra el Museo Municipal "Estevez", a más de sus diferentes características, aunque menor en el número de piezas, es innegablemente no solo de un mayor valor económico, sino también artístico, ya que se trata de joyas de la pintura universal, como el **"retrato de doña María Teresa Ruiz de Apodaca de Sesma"**, del célebre español **Francisco de Goya y Lucientes.**

También, a la par de esa expectación que domina a los investigadores, crece la inquietud en los medios plásticos ante la posibilidad de que las valiosas piezas no puedan ser recuperadas,

Sargento Homicida: Declaró un Testigo Fundamental

Finalizó a las 14.30 de la víspera la declaración que prestó un testigo considerado fundamental para el esclarecimiento del homicidio del que fue víctima el viernes 28 de octubre pasado en la zona de Villa Lugano el ex policía **Jorge Verón.**

Como se recordará, ese día, a las 22.30 el automóvil que conducía el occiso empujó al del sargento primero **Miguel Rodolfo Heredia**, perteneciente a la seccional 11ª quien descendió del coche, y, según las versiones recogidas, esgrimiendo el arma reglamentaria, se dirigió hacia Verón y le habría exigido que se identificara.

Este último respondió que era policía, y le exigió a Heredia que mostrara su credencial, produciéndose una discusión que concluyó mediante un disparo que alcanzó junto a la oreja a Verón, causándole la muerte.

Intervino ante el hecho la seccional 48, que detuvo al homicida, labró el sumario de la previsión y lo puso a disposición del juez de Instrucción **Jorge Edwin Torlasco**, secretaría de **Juan Carlos Cardinalli.**

El defensor del matador, el abogado **Gerardo Federico Terrel**, presentó ayer al magistrado a quien sería el único testigo presencial

Se trata de un ciudadano paraguayo cuyo nombre se mantiene en reserva, y que participó en el interrogatorio del magistrado desde las 13. Pese al secreto sumarial pudo saberse que el testigo habría efectuado importantes revelaciones que favorecerían el esclarecimiento del hecho, manifestando que al descender de su coche Heredia no esgrimía arma alguna y que el disparo se produjo durante el forcejeo que se originó cuando la víctima intentó arrebatarle el arma, oportunidad en que se disparó la misma.

CASO TROSSERO: DECLARA

Las Prestaron Merlo, Tapia, Bica, Varacka y Seveso, Quien Dijo:

Los jugadores de River, Reinaldo Merlo, Alberto Bica, Carlos Tapia, el médico Carlos Seveso y el entrenador José Varacka prestaron declaraciones en la oficina 216 del Departamento Central de Policía por la investigación que se inició en Rosario, a raíz del fallecimiento de Oscar Víctor Trossero. Como se recordará el juez en lo Correccional a cargo del Juzgado de la Cuarta Nominación, Ernesto Giacomini, decidió reabrir las averiguaciones, tras la trágica muerte del futbolista, acaecida el pasado 12 de octubre, luego del encuentro contra Central. Si el magistrado considera conveniente avanzar en la investigación, podría ordenar la autopsia, para certificar si el deceso tuvo relación alguna con la ingestión de drogas. En declaraciones formuladas a la prensa el doctor Seveso, señaló que el certificado de defunción lo había firmado el doctor Paladino, quien en estos momentos se encuentra trabajando en Las Vegas.

Carlos Merlo, volante de River y compañero de Trossero, confirmó haber prestado declaración sobre el desgraciado suceso del pasado 12 de octubre. "Mostaza" expresó: **"Solo conté lo sucedido esa tarde. Hice un pormenorizado detalle de lo vivido desde que abandoné el campo hasta que sobrevino la muerte de Nito. No vale la pena contar nada, pues es lo que todo el mundo sabe..."**

Es muy posible que las investigaciones a cargo del juez Giacomini se extiendan por un tiempo relativamente largo a fin de lograr todos los detalles que sirvan o bien para cerrar el caso o para continuar con el tema, lo que podría culminar con la exhumación y posterior autopsia del cadáver.

El médico de River, **Carlos Seveso** señaló que hubiese sido conveniente que se hubiera hecho una autopsia al cadáver de Trossero.

El doctor, admitió que había concurrido a una citación de la Policía Federal para prestar declaración sobre el deceso del futbolista Oscar Víctor Trossero, aunque especificó que él no había firmado el certificado de defunción, que estuvo a cargo de su colegi

Seveso n presentarse có una vers **de esta sem tamento C ral para de**

Los docto atendieron murió al co sario Centr mo, mientr sanatorio d

Al pregun deró acons topsia al cu las circunst médico de mativamen

DE PRIMERA MANO

ARGENTINOS: Rubén Horacio Galletti reemplazará a Carlos Ereros en la punta izquierda para el partido de mañana ante Unión. Ese será el único cambio en el conjunto dirigido por Rodolfo Talamonti.

BOCA: Es muy posible que haya varias modificaciones en el equipo que saldrá al campo frente a Temperley. Ayer el plantel entrenó en La Candela (lo hizo en doble turno) con las ausencias de Pasucci (suspendido), Juan José López (con anginas), Bordet (también padece anginas) y Mendoza (tiene un fuerte golpe en la rodilla izquierda). El "Zurdo" López no confirmó la alineación pero en principio ésta sería la siguiente: Gatti; Molina o Di Natale, Mouzo, Alves y Bachino o Bordet; J.J. López o Cuadra, Berta y Vázquez; Denny Ramírez, Garecа y Sotelo.

CENTRAL: Gerardo González ya cumplió la sanción que le aplicara el Tribunal de Disciplina y reaparecerá contra Talleres en lugar del juvenil Mattei. Chaparro está prácticamente recuperado de su lesión pero aún no se sabe si podrá actuar mañana. En caso de que juegue ocupará su plaza de centrodelantero pasando Reinaldi a la línea de volantes en reemplazo de Balbis.

FERRO: La vuelta de Alberto José Márcico suplantando a Oscar Román Acosta es la única variante que presentará el conjunto de Griguol para el encuentro frente a Chicago.

INDEPENDIENTE: Enrique Sánchez, ya rehabilitado de su distensión muscular, volverá al equipo titular en reemplazo de José Alberto Percudani. Esa, en principio, sería la única modificación que presentará el conjunto de Avellaneda para enfrentar al Racing cordobés.

NEWELL'S: Juan Carlos Montes confirmó para mañana los mismos jugadores que salieron al campo frente a Instituto, es decir: Civarelli; Barbieri, Theyler, Pautasso y Macat; Acosta, Bianco y Martino; Ramos, Ciraolo y Almirón. El jueves la entidad cumplió 80 años de vida, que anoche fueron celebrados con una cena realizada en la sede en la que participaron directivos, socios, simpatizantes y varios de los integrantes del plantel profesional de fútbol, así como también deportistas que representan al club en distintas disciplinas.

PLATENSE: Con la inclusión de Cincunegui por Gómez, ésta sería la probable formación del conjunto de Carlos Manuel Rodríguez; Biasutto; López Turitich, Sánchez Sotelo, Scigliano y Pavón; Magalhaes, Roldán y Gaona; Hernández, Cabral y Cincunegui.

SAN LORENZO: Armando Quinteros y Rubens Navarro son los dos lesionados en el equipo de Héctor Veira. El volante se ha recuperado satisfactoriamente y no habría inconvenientes para que puede jugar ante Newell's; en cambio, el uruguayo aún no está del todo restablecido y si no puede actuar, su compatriota, Heber Bueno, lo hará en su lugar.

RIVER: La única duda es quién se pondrá la camiseta número once, para la que hay dos candidatos: Emilio Commisso y Néstor De Vicente. La formación: Puentedura; Gordillo, Saporiti, Nieto y Olarticoechea; Messina, H. Gallego y Tapia; Bica, Enrique y Commisso o De Vicente.

UNION: Osvaldo Salvador Escudero contrajo enlace anoche en San Martín y tendrá unos días de licencia para gozar de su luna de miel. En su lugar estará Sthelik. Brindisi sufrió un desgarro en el recto anterior del muslo derecho y deberá estar inactivo unos 15 días. Alí, ya recuperado de una distensión de ligamentos, está entrenando normalmente y en una semana más se estima que podrá volver a jugar. El equipo para mañana será el siguiente: Morón; H.López, Alberto, Cárdenas y Lencina; Cordero, Zavagno y Benítez; Sthelik, Lanao y Centurión.

Boca, Lugar Donde se Está Armand

De repente Boca se constituiría en un claro ejemplo de democracia. Antonio Alegre, impedido de presentarse como candidato a presidente (la modificación del estatuto no prosperó), dijo que no presionará a Boca para cobrar los 685.000 dólares que el club le debe. Tamaña cifra la aportó don Antonio para colaborar a comprar a Diego Maradona. Alegre, anteriormente había hecho aportes para facilitar la adquisición de Pernía. Pese al obligado marginamiento, Alegre —congresal alfonsinista—, dijo que seguirá adelante en su afán de reparar la Bombonera, tarea para la que dice contar con el aval de uno de los popes peronistas: Antonio Cafiero.

Al margen de la postura de Alegre, Armando, a quien se sindica como colaborador en la campaña de Alfonsín, prepara sus baterías para catapultar una comisión que podría tener como candidato a presidente a un reconocido peronista: Domingo Corigliano. Aunque Armando aún no definió su posición, cosa que fijaría recién el lunes, es posible que aspire a ocupar un puesto no previsto en los estatutos. Y trabajar de afuera junto a la lista que se da como segura ganadora en los

RACING Y UNA DENUNCIA PARA QUEDARSE HELADO

El secretario de Hacienda del Racing Club, señor **Juan Auzmendi**, señaló a la prensa las irregularidades cometidas durante la gestión del ex presidente Santiago Saccol, en relación a la firma de contratos, en concesiones en la sede, estadio y centro deportivo. Según lo informado por Auzmendi al asumir la actual conducción, se encontraron con que las concesiones están en plena vigencia y dadas las características de las mismas, el club prácticamente no cobrará dividendo alguno.

Estos son algunos de los puntos a los que hizo alusión Auzmendi: Por ejemplo, el contrato del restaurante de la planta baja de la sede social. Se firmó el 1-8-82 y recién caducará el 1-8-88. **Durante esos 6 años no rige pago de alguiler, comprometiéndose el concesionario a hacer mejoras por 90.000.000** (pesos ley 18.188).

Con respecto a la confitería "El Hongo" que funciona en el estadio, ocurre algo similar. Es un contrato por 6 años y **tampoco rige pago de alquiler.**

El bar de la sede social, en el primer piso no es la excepción. El contrato se firmó en enero del 82 y caduca en enero de 1985. **Racing no cobra alquiler y el concesionario se compromete a hacer refacciones por no menos de 55.000.000** (pesos ley 18.188).

Por la explotación del restaurante de la calle Colón y el buffet en el superpullman, el contrato fue de 3 años. Los concesionarios pagaron anticipadamente 35.000.000 (pesos ley), por los tres años.

Con respecto a la peluquería que funciona en el primer piso de la sede no se tiene conocimiento de contrato alguno. **Nadie sabe cómo fue el arreglo y por lógica, el club no recibe un solo peso de ese comercio.**

Seguramente lo informado por Auzmendi traerá sus bemoles. A los muchos problemas de Racing se suma éste, que por cierto es demasiado delicado. Algo que necesita ser aclarado cuanto antes para deslindar todo tipo de responsabilidad.

★ **ADELANTADO DE ESPAÑA:** Un choque de campanillas adelantará hoy la fecha del fútbol español.

En el Sánchez Pizjuan, **Sevilla** recibe al **Real Madrid.** Los andaluces son casi imbatibles en su feudo. Hasta el momento han perdido un solo punto de local (frente al Sporting) y su mundialista estadio tiene fama de inexpugnable, en especial para los equipos grandes.

El Madrid, viene de golear al Atlético en el clásico capitalino. Los "merengues" dirigidos por Di Stéfano parecieron haber superado los problemas del comienzo y como siempre se perfilan para ganar la Liga.

Un gran partido entonces, con un estadio que con seguridad estará completo.

RIVER, U SE AGOTA

El vicepresidente del Banco **Jorge Kosac**, uno de los fisca club River Plate, afirmó que e entidad en lo que va del actua ciende a **medio millón de dóla** presidente Rafael Aragón Cab **manejando como lo hizo con e ñol, las pérdidas se increment llón".**

Kosac —estrechamente liga económico del presidente electo sin— anunció además que el ma rá el oficialista Frente Unico ción Riverplatense, que sostien raíz de la difusión de un volante responsabiliza porque el Banco no refinanció documentos librad a favor de Ubaldo Fillol.

El citado banquero es uno de fuertes de la oposición que lidera lli. Por lo visto la democracia ta River ya que por la misma ag bajan juntos, **Kosac** (radical) y S cialista).

Fuentes del club River Plate a la comisión fiscalizadora de la e zará un recurso presentado por contra Kosac, por entender a ejecución de los documentos lib ver Plate ha sido un resorte d ideal Banco San Miguel y no

LOS QUE GANARON EN MALASIA, COBRAN CON UN "CUENTAGOTAS"

Un grupo de jugadores que integraron el combinado de primera "B" que realizó la exitosa gira por Malasia, se presentó anoche en la Asociación del Fútbol Argentino para cobrar los 300 dólares asignados a cada jugador en concepto de premio.

Los futbolistas que "pasaron por caja" fueron **Daniel Baglioni (Banfield), Walter López (El Porvenir), Nestor Oca (Armenio), Jorge Piaggio (Atlanta), Carlos Carrió (Gimnasia), José Delbono (Almirante Brown), Jorge Mora (All Boys), Marcelo Vázquez (Estudiantes) y Juan Carlos Prucodko (Banfield).** El resto del plantel deberá presentarse el martes (es el último plazo) porque de lo contrario podrían ser sancionados. Dicha pena consistiría en la no convocatoria a integrar otra vez el combinado de la divisional que se apresta a cumplir nuevos compromisos internacionales.

Usted se preguntará cómo puede ser que sancionen a los jugadores por no cobrar a tiempo y lo entendemos. Pero lo que sucede es que los futbolistas no están de acuerdo con la manera de repartir el dinero, unos 60.000 dólares que ingresaron a las arcas de AFA por la gira. Ellos percibieron antes de jugar 550 dólares, los que sumados a esta retribución sumarían 850 de los verdes. Los jugadores entienden que fueron los principales responsables de los éxitos deportivo y económico y por lo tanto pretenden una cantidad superior. Habrá, entonces, que esperar hasta el martes para saber si el problema pasa al olvido o continúa sin solución aparente...

Este tipo de falsificaciones parece haber tomado auge en nuestro fútbol. Hace pocos días en la capital se detectó un hecho delictivo similar el cuál la policía todavía trata de esclarecer.

PROHIBIDO PARA MAYORES

La novena jornada de las revanchas del torneo de **inferiores** de primera "A", trae un programa por demás especial.

Boca enfrentará a **San Lorenzo** y **Huracán** hará lo propio con **River.** Lo mejor estará en quinta, donde **Boca** marcha a paso firme hacia el título y en sexta, donde **River** juega dos puntos importantísimos para sus pretensiones.

Las inferiores de Argentinos —en su mayoría bien colocada— cotejarán con Chicago, que en líneas generales viene cumpliendo una floja campaña. Otro "clasiquito", los protagonizarán los "purretes" de Racing y Vélez, partidos que se jugarán en las auxiliares de Avellaneda y Liniers.

Esta es la jornada completa para sexta, quinta y cuarta, teniendo en cuenta que para las divisiones menores se invierte la condición de local, y cuyo escenario consignamos entre paréntesis.

Argentinos-Chicago, en Argentinos; (Chicago); Estudiantes-Ferro, en La Plata (Pontevedra); **River-Huracán, en River (Huracán);** Platense-Independiente, en Polideportivo de Benavidez (Dock Sud); Racing-Velez, en auxiliar de Racing (auxiliar del Polideportivo de Liniers); **San Lorenzo-Boca, en Ciudad Deportiva de Perito Moreno y Cruz,** (La Candela-San Justo). Libre: Temperley.

FILLOL, EL PAT PIDIO DISCULP

El problema **Romero-Fillol** parece que va encontrando una solución decorosa. Anoche, el "Pato" estuvo en la Asociación Argentina de Fútbol con la intención de reunirse con el árbitro y aclarar las cosas.

Como Romero no se hizo presente en AFA, el arquero de la selección dialogó algunos minutos con el secretario general de la Asociación Argentina de Arbitros, **Teodoro Nitti** y después lo hizo con el periodismo.

Fillol dijo que **"no vine a negar lo que dije ni a desmentir nada. Simplemente quiero aclararle al señor Romero que no tengo nada contra su persona. Mis declaraciones las hice en un momento de nervios".**

Nitti solo se manifestó conforme con lo expresado por Fillol pero señaló que lo mejor sería que el futbolista mantuviera una conversación directamente con el juez para que éste aceptara (o no) las explicaciones del caso.

Mientras tanto, en AFA circuló la versión de que el informe sobre la actuación de Ro-

ICIONES

El Certificado lo Firmó Paladino

Roberto Paladino.
o que hubiera debido
n Rosario, como indi-
ya que "el miércoles
a estuve en el Depar-
tral de policía Fede-
rar lo que vi".

s Seveso y Paladino
Trossero cuando éste
uir el partido con Ro-
el 12 de octubre últi-
se lo trasladaba a un
de el estadio.
rle a Seveso si consi-
ble realizar una au-
po de Trossero, dadas
cias de su muerte, el
ver se pronunció afir-

"Por ley, en este país se debería hacer autopsia a todo el mundo, en cualquier tipo de muerte que se produzca sin una razón evidente como un cáncer. Por ejemplo, debe hacerse la autopsia por la enseñanza que eso dejaría. Lo que pasó en este caso es que los familiares no deben haber querido o habrá habido otro impedimento, no sé", dijo Seveso.

La Asociación del Fútbol Argentino, respondiendo a un pedido de la Justicia, señaló que no tenía antecedentes médicos de **Oscar Trossero**. En la casa mayor del fútbol había una ficha del malogrado futbolista, pero "desapareció", cuando Menotti se alejó de sus funciones.

o la Democracia

omicios del venidero diciembre.
El oficialismo, con la cancha clausurada, deudas inimagi-
ables, el equipo en el tobogán, con escisiones en el seno de la
irectiva y sin Alegre, posiblemente se presente a elecciones
on una fórmula de emergencia, pero con escasa o ninguna
hance de imponer sus candidatos. Armando levantará una
andera junto a los candidatos a quienes brindará apoyo (si
s que no va como presidente): campeonatos de todos los
olores, durante su casi cuarto de siglo de mandato, algo que
ala muy hondo en el corazón de los boquenses.

N TEMA QUE NO A NUNCA JAMAS

San Miguel
adores del
déficit de la
jercicio as-
y que si el
a "la sigue
anco Espa-
ín a un mi-

al equipo
Raúl Alfon-
es querella-
Reafirma-
a Aragón, a
el que se lo
San Miguel
s por River

os hombres
Hugo Santi-
bién llegó a
pación tra-
ntilli (justi-

rmaron que
idad recha-
oficialismo
ella que la
ados por Ri-
la persona
la persona

real Raúl Kosac.

"La política de Aragón llevó al club a un caos financiero en el que hay manejos turbios que si bien no se pueden comprobar flotan en el ambiente" agregó Kosac.

Kosac dijo que la venta de algunos jugadores como Passarella, Ramón Díaz, y el alquiler de Mario Kempes, sumado a la compra de otros como Roque Erba, Enrique y Oscar Trossero, son una serie de hechos muy sugestivos".

"¿Por qué siempre intervienen intermediarios"?, "¿por qué River se transformó en un club totalmente vendedor?"se preguntó.

Dijo también que los dirigentes del oficialismo "hicieron muy mal negocio con el pase de Fillol al que lo vendieron por 160 mil dólares y ahora Argentinos Juniors lo transfirió por 300 mil".

"Con todo esto River, que es el club de mayor convocatoria del país, tuvo que ver su estadio vacío y sufrir numerosos embargos por falta de pago", aseveró.

Kosac aclaró que el Banco San Miguel no refinanció la deuda por los documentos de Fillol porque "nadie se apersonó a pedir nada".

"Los directivos de River dijeron que el banco haga lo que quiera cuando un abogado se presentó a reclamar el pago de la deuda", informó.

América Para los Uruguayos: En Brasil, un Empate y ¡Copa!

SAN SALVADOR DE BAHIA, (Brasil) (AP-UPI).— Repitiendo lo que ya es tradicional cada vez que se enfrentan en partidos decisivos, Uruguay empató 1-1 con Brasil y se clasificó campeón de la Copa América en virtud de haber ganado por 2-0 el encuentro de ida en el Estadio Centenario de Montevideo. Con gol de Jorginho a los 23 minutos del primer tiempo, Brasil iba ganando 1-0 hasta los 30 del período complementario pero el juvenil Carlos "Patito" Aguilera de cabeza obtuvo la igualdad. El encuentro se jugó en un repleto estadio Fonte Nova de esta ciudad y con esta victoria, Uruguay consolida su liderazgo en lo que respecta a títulos continentales. Desde que se juega la Copa por zonas y final, los campeones fueron Perú (1975 ante Colombia), Paraguay (1979 ante Chile en Buenos Aires) y ahora Uruguay, con sus tradicionales atributos de garra, entrega, corazón, fervor y temperamento.

Con muy poco, Brasil justificó su triunfo parcial del primer tiempo. Le alcanzó su mayor insistencia ofensiva, la calidad de Sócrates y la reconocida potencia de Eder en remates de media y larga distancia. **Uno de ellos, a los 23' le picó antes de llegar a su cuerpo al arquero Rodríguez, le rebotó y Jorginho entrando solo y de frente tocó corto y marcó el justificado 1-0.** Tras esa acción Rodríguez quedó lesionado con un golpe en la cabeza por más de 2' sin que el médico ni el kinesiólogo de Uruguay pudieran ingresar a la cancha por la custodia policial dispuesta en torno del banco de suplentes oriental.

Antes, Brasil sin demasiadas variantes, había manejado el trámite a partir de la facilidad que tenía para salir desde el medio y de la excesiva libertad que gozaba **Sócrates** en el armado. Después del gol, salió Uruguay con más atrevimiento. Pero salvo la prodigalidad de **Barrios corriendo, tapando, marcando y proyectándose al ataque, y las subidas de Diogo** por la derecha, ninguno estuvo a la altura de las circunstancias. **Francescoli** no aportó nada, **Washington González** apareció muy contenido, **Acosta** produjo muy poco (a tal punto que fue reemplazado por **Ramos**) y arriba **Aguilera** y **Cabrera** quedaron muy aislados y mal abastecidos. Por eso, aparecieron las limitaciones ofensivas. Más aun, porque Brasil se replegó en el terreno, dejando venir a los uruguayos para contraatacarlos. Confiando quizás, en que **Marcio** y **Mozer** (prolijos con la pelota en los pies pero sin saber qué hacer con ella cuando llegaban a mitad de cancha) bastaban y sobraban ante tanta tibieza.

Que se transformó en sano calor en el segundo tiempo. Brasil se fue reduciendo como expresión futbolístico, paralela y simultáneamente con la desaparición de la influencia de **Sócrates**. Y Uruguay creciendo. Con la seguridad de **Rodríguez** (le sacó un cabezazo a gol a **Gareca**, reemplazante de **Rboerto Dinamita**, lesionado), con el ida y vuelta de **Digo** por el lateral derecho, con el derroche de energías de **Barrios**, con todos los desbordes que metió por derecha **Venancio Ramos** y con la entrega, el fervor, los dientes apretados y el corazón caliente del resto. Daba la impresión que si se animaba un poco, el empate celeste no era quimera. Dos escapadas de **Aguilera** salvadas con lo justo primero por **Marcio** y por **Paulo Roberto** después indicaron que era posible.

Y en el minuto 30; llegó el empate que valía un título: escapada de Ramos por derecha eludiendo a Junior, centro al corazón del área, el "Patito" Aguilera que se levanta imponente entre Marcio y Mozer, cabezazo de pique al suelo 1-1 decretado y estupor generalizado en el Fonte Nova. Después, leve reacción anímica y futbolística de Brasil, Uruguay que defiende empeñosa y corajudamente lo que tanto costó conseguir, pitazo final de Pérez y **Uruguay campeón de América por octava vez. Como en el 17, el 20, el 23, el 26, el 42 y el 67. Con los argumentos de siempre. Primero a la hora de luchar. Superado a la hora de jugar. Pero que importa ahora. Uruguay campeón. Una inyección de fe que seguramente revitalizará el alicaído balompié oriental. Vamos, todavía es posible.**

BRASIL 1 — **URUGUAY 1**

BRASIL: Leao; Paulo Roberto, Marcio, Mozer y Junior; China, Jorginho y Sócrates; Tita, Roberto Dinamita y Eder. **DT:** Parreira.

URUGUAY: Rodríguez; Diogo, Acevedo, Gutiérrez y González; Barrios, Agresta y Francescoli; Aguilera, Cabrera y Acosta. **DT:** Borrás.

Gol en el primer tiempo: 23m Jorginho (B).

Gol en el segundo tiempo: 30m Aguilera (U).

Cambios: Careca y Renato Portaluppi por Roberto Dinamita y Tita (B); Ramos y Bossio por Acosta y Aguilera (U).

Arbitro: Edison Pérez Núñez (Peruú).

Estadio: Fonte Nova (San Salvador).

Auténticos Giles: Pensaron que Podían Arrugar a los Celestes

SAN SALVADOR DE BAHIA (AP y UPI).— Un clima muy especial rodeó el encuentro entre brasileños y uruguayos. La necesidad de una victoria local hizo que la prensa creara una "temperatura" poco conveniente para la seguridad del espectáculo.

Muchos esperaron este encuentro como la gran revancha. Ningún brasileño aceptó la derrota sufrida en Montevideo, donde al parecer los hombres de Borrás recurrieron a sus clásicas "mañas", fundamentalmente en lo que hace al juego fuerte, donde lo brusco fue moneda corriente.

En su momento, la prensa de Río y San Pablo señalaron que lo del Centenario fue una guerra en la cual colaboraron público y policía.

Cuando culminó el encuentro que ganó Uruguay 2-0, se produjo un serio incidente del cual sacaron la tajada más fea los hombres de Parreira, quienes fueron agredidos por un sector de los espectadores y por algunos agentes del orden.

Sin embargo los "celestes" parecieron restar importancia a las actitudes de la prensa brasileña.

Silbidos. Nada más que eso. Un recibimiento un tanto suave para Uruguay de parte de la "torcida" brasileña. El tanto de Jorginho trajo tranquilidad a la parcialidad "verdeamarilla", que se olvidó de los orientales. Claro que cuando a los 75m Aguilera marcó el gol del empate, ardió Troya.

En tanto los jugadores uruguayos festejaban la conquista, miles de proyectiles cayeron al campo y las manos amenazantes de los plateístas se dirigieron hacia un puñado de orientales, ubicados en el sector norte del estadio.

La posibilidad de vengar el "maracanazo" se esfumaba. La idea de un tercer partido se iba, sin otro remedio que el de la resignación. Afortunadamente en el campo de juego, los hombres de uno y otro equipo mantuvieron una llamativa corrección. Hubo alguna que otra pierna fuerte, pero no pasó de eso.

Los minutos finales fueron a puro nervio. Las tribunas empujando, la gente a puro grito, pero ese aliento sirvió de poco al alicaído equipo brasileño.

Cuando se retiro Uruguay una lluvia de piedras acompaño su salida.

CABALLERO: S A ROMERO

ero en el partido Argentinos-Ferro, elabo-
ido por el ex juez y actual veedor **Manuel**
elarde, no sería favorable para el árbitro
ternacional por haber permitido la protes-
masiva de los futbolistas de Argentinos sin
pulsar a ninguno. Sin embargo **Romero** ha-
a declarado que no echó a ningún jugador
porque no hubo protesta masiva. Ellos se
ercaron simplemente para que observara
agujero de la red pero no en actitud de
rotesta".

LUQUE A BOCA...UNIDOS. Leopoldo Janto Luque integrará el equipo correntino e Boca Unidos que participará en el próximo torneo Regional y que tiene como técnico otro famoso: Francisco Pedro Manuel Sa. Luque señaló que su pase sigue perteneciendo al Tampico de México pero que desea quedarse en la Argentina. **"Después de mi regreso de Brasil, donde jugué en el Santos, seguí entrenándome en Gimnasia y Esgrima de Santa Fe y estoy feliz de que ahora haya surgido esta posibilidad de volver al país".**

Esta es la Verdad, Desde la Optica de Almirante Brown...

La comisión directiva de Almirante Brown envió anoche a AFA un comunicado con el objeto de dejar aclarada su posición con respecto a la desvinculación del técnico del plantel profesional de la entidad, Eduardo Janín.

En dicho comunicado se expresa, entre otras cosas, que **"los directores técnicos que pasaron por el club siempre gozaron de absoluta libertad para cumplir con su función".** Se aclara que **"Janín no renunció sino que se acordó su desvinculación, después de abonarle el dinero que le corresponde hasta la finalización de su contrato".** Además, el club intimó al entrenador para que ratifique o rectifique declaraciones hechas en los días anteriores.

★ **SOLIDARIDAD:** Ante los sucesos ya comentados con respecto a la situación de Tristán Suárez, los delegados de los clubes de primera "C" resolvieron en una reunión llevada a cabo anoche en AFA brindar todo el respaldo al club de Esteban Echeverría y convocar a una asamblea extraordinaria para volver a tratar el caso e intentar reveer la medida por la cual Tristán Suárez perdió los puntos de sus partidos ante Flandria e Ituzaingó.

NO SON BOLETOS: EN MISIONES UTILIZAN ENTRADAS BERRETAS

POSADAS (Télam).— La policía de Misiones se encuentra abocada a la tarea de investigar los reales alcances de una falsificación de entradas para partidos de fútbol y otros espectáculos, descubierta hace dos días en la capital de la provincia.

Aunque por los canales oficiales la jefatura de policía no brindó aún ningún informe, ha trascendido que el menos tres personas se encuentran detenidas, pues se presume que son las responsables de la venta de entradas apócrifas en ocasión del partido amistoso que disputaron en esta ciudad el equipo local, Guaraní Antonio Franco y Boca Juniors.

Al parecer la maniobra ya había sido realizada anteriormente, ya que las autoridades del club misionero habían anunciado al público que solamente se considerarían válidos aquellos boletos que poseyeran el sello destintivo de la entidad. También se dio el alerta a la policía, que logró detener a un individuo no indentificado en cuyo poder tenía entradas para ese espectáculo, falsificadas.

Ese día, por lo menos fueron colocadas entre el público unas mil entradas falsas que no pudieron ser detectadas antes del comienzo del partido.

Se dijo también que esta maniobra delicitiva podría ser parte de una asociación ilícita de envergadura que actuaría en diversos lugares del país. Al parecer, los detenidos habrían revelado que estudiaban la posibilidad de colocar boletos apócrifos en otros espectáculos públicos a realizarse en la provincia.

El caso es que esto todavía no tiene solución y por más que parezca insignificante será otro pequeño problema para AFA. Don dinero es el que manda y al parecer los jugadores, seguirán en sus trece para que se les recozca su trabajo.

INTENTARA PISAR FUERTE ANTE UN MORON QUE TAMBIEN JUEGA UNA CARTA REQUETEBRAVA

Atlanta Quiere Hacerse el Gallito

El puntero del Grand Prix de primera "B", Atlanta, tiene la bandera a cuadros a la vista. Restan apenas 4 circuitos. Pero todavía no es seguro que pueda cruzar primero la línea de llegada pese a que ya ganó su lugar en el Octogonal. Claro, aún tiene que superar muchos obstáculos. Y uno de esos está en el cercano Oeste. Más exactamente en Morón. Allí, el local tratará de cerrar la herida que el 1-6 con Central Córdoba, le abriera el sábado pasado, a expensas de un triunfo sobre el líder.

—Desde ya que no. Morón, más allá de ese impensado traspié, sigue entibiando ilusiones por el segundo ascenso. Y Atlanta, arriesga mucho. Un triunfo le significaría agrandar sus posibilidades cuando ya ha entrado en la recta final. Una derrota en cambio le complicaría todo el panorama. Porque un punto, por detrás está **Tigre** (también clasificado). Que vá a Gerli en procura de **El Porvenir.** Ya dijimos que como locales, los de Victoria la pegan bastante. Pero de visitante son un "gatito mimoso". Y en el sur, cayeron varios encumbrados (Atlanta, Brown) si esto sirve como antecedente.

Quien está en la conversación hablando **Italiano** en voz muy alta será huésped de un **Quilmes** con la mente instalada en lo que vendrá. Si se le llega a dar el contraataque puede achicar los 3 puntos de diferencia que le lleva Atlanta. Los cuartos **(All Boys y Almirante)** tienen por su lado razones para inquietarse desde que los de Floresta) serán locales de un Sarmiento 3º en la zona "A" con hambre de Octogonal y peligroso de visitante y los de San Justo tratarán de levantar sus últimamente alicaídas acciones en Campana a expensas de Villa Dalmine.

Chacarita-Lanús (Chaca clasifica y Lanús todavía no puede gritar salvado), **Banfield - Los Andes** (clásico sureño que supo de épocas mejores), **Gimnasia - Central Córdoba** (la mayor decepción del año enfrenta a otro que por ahora "C" va), **Armenio - Estudiantes** (los de Caseros pelean por una plaza en el octeto de la felicidad), **Español - Colón** y **Defensores - Arsenal** le ponen el telón a la jornada de la "B". **Que sea con sol, buen fútbol y mejor conducta si es posible.**

PARA VER EN LA B

ALL BOYS - SARMIENTO
(PRODE Nº 10)

ALL BOYS: Seria; Correa, Pérez Medone, Mora y Del Río; J. Ubeda, García y R.Zárate; Almada, Pasini y Ferraresi. DT: C.Ubeda.
SARMIENTO: Peratta; Lamolla, Salces, Ortiz y De La Llera; Molina, Miniello y Miranda; Clara, Herrero y Pizzicotti. DT: Echecopar.
Cancha: All Boys.
Arbitro: Rolando.

BANFIELD - LOS ANDES
(PRODE Nº 11)

BANFIELD: Quiroga; Guereño, Chiappe, Peñaloza y Scabini; Jara, Kolhi y Molina; Baillié, Sánchez y Godoy. DT: Righi.
LOS ANDES: Damiano; V.Martínez o Flores, Medina, Serrizuela y Podeley; Ifrán, Aramayo y Castro; Garay, Alarcón y Cuellos. DT: Marchetta.
Cancha: Banfield.
Arbitro: Pasturenzi.

QUILMES - ITALIANO
(PRODE Nº 12)

QUILMES: Tocalli; Suárez, Craiyacich, Pizzarulli y H.López; Gallardo, Gissi y Freciani; Parodi, Lamela y Gómez de Armas. DT: Notaris.
ITALIANO: Lanari; Alvarez, Díaz, Novoa y Albariño; Cabrera, Bolado, Ríos y Gómez; Seppaquercia y Montecelo. DT: D'Accorso.
Cancha: Quilmes.
Arbitro: Torres.

MORON - ATLANTA
(PRODE Nº 13)

MORON: Mercado; Marucci, Franchocci, Filipeto y Stagliano; Villa, Battelini y Ruiz; Toloza, Gambier y Espindoia. DT: Ferreiro.
ATLANTA: Domínguez; Gómez, Millicay, Bianchi y Raffaelli; Bianchini, Verón y Torres; Villagra, Espala y Graciani. DT: Lorenzo.
Cancha: Morón.
Arbitro: González.

ARMENIO - ESTUDI'TES

ARMENIO: Parsechián; Villareal, Fanesi, Gailardo y Alonso; Oca, Loponte y Zacharsky; Scotta, Galbán y Lucero. DT: Pandolfi.
ESTUDIANTES: Giorgetti; Aponte, Méndez, Hirschfeld y Romano; Geréz, Mastromauro y Cortéz; Monroig, Vázquez y Baldovino. DT: Trigili.
Cancha: Atlanta.
Arbitro: Iezzi.

DALMINE - ALMIRANTE

DALMINE: Lergen; Correa, Schaer, De Santis y González; Sosa, Sasone y Martínez; Salas, Portilio y Basualdo. DT: Subcomisión.
ALMIRANTE: Pistone; Sequeira o Poblet, Amorone, Giantomasi y Tobio; Crespo, Pezzati y Donaires; Márquez, Rojas y Rivoira. DT: Ruggeri.
Cancha: Dalmine.
Arbitro: Crespi.

ESPAÑOL - COLON

ESPAÑOL: Fernández; Genaro, Navarro, Pérez o López y Geréz; Rota, Vallejos y Correa; Rivero, Rodríguez o Altamirano y Arbelo o Moreno. DT: Pizarro.
COLON: Buttice; Juncos, Lheritier, Gerold y Bustingorría; Mercado, Pighin y Balbuena; Pesoa, Andrada y Ferreyra o Carmona. DT: Veiga.
Cancha: Español.
Arbitro: Schiavone.

EL PORVENIR - TIGRE

EL PORVENIR: C.López; Bernárdez, Abdala, Benet y Benedetti; W.López, Caicedo y Del Ducca; González, Pascutti y Mas. DT: Merlo.
TIGRE: García; López, Mantaras, Pannunzio y Osés Lamela; Iervasi, Artico y Arregui; Chaparro, Ortega Sánchez y Paruzzo.
Cancha: El Porvenir.
Aribtro: Fernández.

CHACARITA - LANUS

CHACARITA: Argueso; Canova, Bianculli, Ingrao y Pereyra; Rodríguez, Marioni y Ramírez; Escudero, Borrelli y Fonseca Gómez. DT: Guerra.
LANUS: Molteni; Márquez, Rodríguez, Sánchez y Acuña; Attadía, Romero y Labonia; Nigretti, Díaz y Marasco. DT: Iturrieta.
Cancha: Chacarita.
Arbitro: Jacome.

DEFENSORES - ARSENAL

DEFENSORES: Anhielo; Fraga, Salzano, Lagunas y Lampareli; Mongiardini, Arbelo y Pereyra; Cáceres, Aguirre y Valdéz. DT: Fernández.
ARSENAL: Antoun; Spinosa, Castro, Lépore y Casella; López, Di Gregorio y Torres; Fernández, Urtasun, Ramírez. DT: Elena.
Cancha: Defensores.
Arbitro: Borrelli.

GIMNASIA - C.CORDOBA

GIMNASIA: Castagneto; Ferrari, Marchi, Tempesta y Roma; Pantaleo, Alves y Toledo; Sánchez o López, Flores y Rodríguez. DT: Rols.
CENTRAL CORDOBA: Quinto Pagés; Ovando, A.Murillo, E. Ocampo y Ricchi; Gómez, Díaz y D.Ocampo; Acuña, Forgués y Strambi. DT: Miralles.
Cancha: Gimnasia.
Arbitro: Misic.

SEGUN ARGENTINO, LA JUSTICIA ESTA EN ASCENDER

Se acabaron las protestas. En la "C" llegó la hora de jugar y ganar o perder los puntos en la cancha. Porque desde las 16.30 comienza a rodar la última fecha de la rueda de clasificatoria del certamen de primera "C" de la que puede salir un campeón que se irá a la "B" directamente y dos que descenderán a la "D" sin escalas intermedias. El campeón saldrá si Argentino de Rosario (54) solo empata en Florencio Varela ante Defensa y Justicia. Y en cuestión de descensos la gama de posibilidades es muy amplia. Tanto que el ya condenado Cambaceres (28 de promedio) revivió por las dos protestas que perdió Tristán Suárez y podría llegar a retener milagrosamente la categoría si le gana como visitante a Colegiales y los super comprometidos Suárez y Dock Sud (ambos con 29) no derrotan como visitantes a Argentino de Quilmes e Ituzaingó respectivamente.

Si gana Cambaceres y uno cualquiera de los otros dos, bajarán Cambaceres y el que no venza de Tristán y Dock Sud. Como se lee, un amplio abanico que habrá que seguir muy atentamente, tabla en mano y radio muy cerquita, casi pegada al oído. Pero volvamos a la punta. Allí todo está más claro. **Aunque haciendo la salvedad que si Argentino pierde y Almagro (52) le gana en José Ingenieros a Berazategui, habrá desempate en terreno neutral.**

El resto de la programación solo vale en función del Octogonal que (al desestimarse su reclamo ante Berazategui, los de Escalada no tienen más nada que hacer por el título), se viene. La componen: **Flandria-Talleres, Defensores Unidos - Comunicaciones, San Miguel- Barracas y Excursionistas - Muñiz.**

Gimnasia se Tira a la Pileta: ¿Saldrá a Flote con Delmar...?

Mañana, a las 20, en una asamblea a realizarse en la sede social de Gimnasia y Esgrima La Plata quedará integrada la nueva comisión directiva de la entidad encabezada por **Héctor Delmar**, poniendo así fin a más de 6 meses de renuncias y acefalías en los que sucesivamente ejercieron la titularidad de la institución los señores **Norberto Sánchez, Alejandro Preccia, Mario Milazzo y Hugo Barros Schelotto.**

Acompañaron a **Delmar** (de profesión comerciante y cabeza de la lista Integración Gimnasista, única homologada) el doctor **Carlos Tejo** como vicepresidente 1º, el doctor **Carlos Altuve** como vice 2º; **Jorge Antonucci** como vice 3º y **Rodolfo Montalvo, Alberto Campodónico, Ricardo Rodríguez, Julio Grajales, Francisco Terrier, Carlos Asnaghi, Francisco Gliemmo y Juan Carlos Cairo** como vocales titulares.

CLUB COMUNICACIONES
INICIACION TEMPORADA DE VERANO
PILETA DE NATACION
HABILITADA DESDE 12 de NOVIEMBRE de 1983
A PRECIOS PROMOCIONALES
ADEMAS A PEDIDO DEL PUBLICO
HOY ABRIMOS A CONTAR DEL 5/11/83
CONSCRIPCION DE SOCIOS
SIN CUOTA DE INGRESO
COLONIA DEPORTIVA DE VERANO
INFORMES: 53-9493/9593
AVDA. SAN MARTIN 5125 - CAPITAL
PUB. FALCON

"C" epa Como Viene

D.UNIDOS - COMUNICA'NES

DEFENSORES UNIDOS: Cerchietti; Gasparini, Delgado, Crespin y Banhiuk; Vivero Vero, H. Rodríguez y Gallardo; Galtán, Hafez y Castro de los Santos. DT: Rimolo.
COMUNICACIONES: Mena; Lospice, Nicolini, Del Véliz y Comerci. Aragón, Marcelo Pérez y Corigliano; Valdés, Daniel Camilo Pérez y A. González. DT: Espósito.
Arbitro: E.García.
Cancha: Defensores Unidos.

SAN MIGUEL - BARRACAS

SAN MIGUEL: Real; Palacio, Cardoso, Kempf y U.González; Acuña, Arce y Erramuspe; M.A.Sánchez, Malica y Ramírez. DT: Glaria.
BARRACAS: Mafullo; Bogado, Adán, Ascencio o Giamondi y Batista; J.A. López, Ledesma y Lemos, Lamadrid, Portillo y Pintos. DT: Baldonido.
Arbitro: A.Sabino.
Cancha: San Miguel.

COLEGIALES - CAMBA'RES

COLEGIALES: Heredia; Espósito, Bravo, Amato y Escobar; Figueroa, De Felice y Eckerdt; Fronciani, Batallini y Vergara. DT: Urbano.
CAMBACERES: Canale; Núñez, Chirdo, Gómez y J.Giordano; Borgarelli, Arrambide y Cáceres; H.R.Sánchez, Bassani y S.Giordano. DT: Zapata.
Aribtro: L.Quiroz.
Cancha: Colegiales.

ITUZAINGO - DOCK SUD

ITUZAINGO: Giménez; Benítez, Aloe, Figueroa y Licastro; Ibarra, Bertolini y Cataldo; Montiel, Chiarella y Tocco. DT: J. Nuin.
DOCK SUD: W.Ramírez; Moya, R.O. Ramírez, Banegas y Benejú; Louis, Grasso y L. Sánchez; Calvani, Crenko y Román. DT: Subcomisión.

DEFENSA - A.ROSARIO

DEFENSA Y JUSTICIA: Gagnoulet; Moya, Benítez, Grisotto y Castillo; Chafala, Stefanutti y D.Vera; Yñiguez, Hel y Bartelemi. DT: Moreno.
ARGENTINO DE ROSARIO: Vilche; Marinucci, Monti, Belen y Corbara; Bertolini, Montero y Jansa; Bastia, Saavedra y Costa o Poy. DT: Bautista.
Arbitro: A.Pérez.
Cancha: Defensa y Justicia.

SAN TELMO - MERLO

SAN TELMO: Mitchell; Ramírez López, Fraticola, H.Flores y M.N.Flores; Alderete, Comisso y Belingieri; Estigarribia, Reynoso o José González y Sergio González. DT: Crosta.
MERLO: Del Prete; Irustia, Bordón, Doncelli y M.A.Rodríguez; Pignataro, Medina y Del Fabro. J.C.Gómez, Moris y Vago. DT: Vichera.
Arbitro: A.Moscatelli.
Cancha: San Telmo.

FLANDRIA - TALLERES

FLANDRIA: Giacoia o De Pierro; F. Giordano, J.C. Faurlin, Camacho y Di Cicco; C. Guillermo, Castro y Navarro; Muñoz, Rebotaro y Perezutti. DT: Mansilla.
TALLERES: Méndez; J.Rodríguez, Laslo, A.J.González y Pereyra; Marrone, Diez y Tevez; Pantano, Grossutti y Petorrosi. DT: J.Pérez.
Arbitro: S.Iribar.
Cancha: Flandria.

ALMAGRO - BERAZA'GUI

ALMAGRO: Esperante; Carrizo, Di Rizio, R.González y Argüeso; Bossio, Pereiro y Lagman; Espósito, Dealesandre y C.Fernández o Catalán. DT: Marchetti.
BERAZATEGUI: Testa o Mezzina; Fleita, Barrientos, Barral y Olmedo. Castillo, Pastorive y A.F.Sánchez. Cáneva, Lobo y Jungblot. DT: Rolando.
Arbitro: L.Rodríguez.
Cancha: Almagro.
Arbitro: G.Marconi.
Cancha: Ituzaingó.

EXCURSIONISTAS - MUÑIZ

EXCURSIONISTAS: Varise o Peralta Luna; De Vaan, Panello, Dios y Mezher; Campana Rada y L.Sánchez; Lequizamón, Horvath y Martínez Fariña. DT: Tuya.
MUNIZ: Chiesa; Ojeda, Batalla, Orozco y R.García; Fiala, Urquiza y Di Salvo; Brunetti, Juan Rojas y Farias. DT: Ferrari.
Arbitro: F.Peroni.
Cancha: Excursionistas.

A.QUILMES - T.SUAREZ

ARGENTINO DE QUILMES: Nazar; Carrizo, C.Gómez, Guerra y Casanueva; Jorge Godoy, E.Gómez o Velázquez y Waczynski; R.Godoy, H.López y R.Pérez. DT: Santiago.
TRISTAN SUAREZ: Azcano; Astoviza, Bisgarra, Valdés y Prado; Altamiranda, Quijano y Escalante; Bustos, Núñez y M.A.López. DT: Subcomisión.
Arbitro: G.Carlos.
Cancha: Argentino de Quilmes.

"D" ESQUITE

4 Partidos y 4 Serán los que Quedarán 'Out'

De vuelta pero al revés. Así se juegan desde las 16.30 los desquites de los cuartos de final del Octogonal de la Primera "D" que determinará el acompañante de San Martín de Burzaco en su excursión a Primera "C" el año venidero. Argentino de Merlo-Leandro Alem, General Lamadrid-Sacachispas, Laferrere-Luján y Midland-Claypole son los 4 partidos de esta tarde en los que indefectiblemente deberá surgir un vencedor por suma de puntos.

Si en este plano se registrará un empate, entrará a tallar la diferencia de gol y si aun así subsistiera la equidad, habrá un alargue de 30 minutos y luego series de penales hasta que se produzca una definición... A la luz de los resultados logrados en los cotejos de ida el sábado pasadol Alem (que ganó 3-0 como local) aparece como el de mejores posibilidades para seguir en carrera ya que clasificará aun perdiendo por 2-0. En los restantes partidos, todo está por verse ya que **Claypole-Midland** igualaron a 0 (el que gane se lleva todo). **Laferrere** apenas le ganó 1-0 a **Luján** como visitante (si empatan quedan pero si Luján vence 2-0, siguen los del Oeste) y **Lamadrid** derrotó como huésped a **Sacachispas** por 3-2.

En Bolivia, Huelga de Pitos

PARAN JUECES POR UNA AGRESION

LA PAZ)AP).— Los árbitros de fútbol se declararon en huelga y anunciaron que **"no trabajarán"** este fin de semana, como protesta por la agresión de los aficionados a los jueces que dirigieron un encuentro de la Liga Profesional el domingo pasado.

El incidente se produjo en Oruro, a 220 kilómetros al sur, al terminar el partido que empataron Blooming y San José por la serie de clasificación para la "Copa Libertadores de América".

● **¡QUERIAN LINCHARLO!**

Cientos de aficionados ingresaron al campo de juego indignados por lo que calificaron como "pésima actuación del árbitro **Tito Villarroel"** en perjuicio de San José, el equipo local. Lo acusaron de no haber cobrado cuando menos dos penales y de concluir el encuentro antes de tiempo.

Según el veedor oficial, Villarroel concluyó el encuentro dos minutos y 45 segundos antes del tiempo establecido y tuvo una actuación "por debajo de regular". Los aficionados agredieron al árbitro y sus dos colaboradores.

La Asociación de Arbitros se solidarizó hoy con sus afiliados y pidió a los dirigentes de la Liga que "veten" el estadio de Oruro. Anunciaron que en caso contrario se negarán a seguir arbitrando. Los dirigentes del club San José, a su vez, anticiparon que se retirarían de la Liga si su estadio era vetado.

...Y eso que no Iban a Menos

HOLANDESES QUEJOSOS Y GOLEADOS

MILAN (ANSA).— **"Intentaron comprarnos por noventa mil dólares"** dijeron clamorosamente los jugadores holandeses del Groningen, vencido 5-1 por Inter en partido por la copa UEFA, en el campo neutral de Bari.

Los diarios deportivos italianos destacan la acusación con grandes títulos ,agregando las declaraciones interistas de que se trata de **"locura histérica".**

Groningen quedó eliminado de la copa UEFA, luego de vencer 2-0 en su campo a Inter y quedar muy cerca de la promoción a octavos de final. Según el pressidente de Groningen, Rienze de Vries, un emisario interista del cual dice conocer la identidad habría ofrecido 135 millones de liras (unos 90 mil dólares) a través del entrenador **Han Berger** a cambio de una derrota, según **De Vries** hizo de inmediato la denuncia al observador de la UEFA presente en Bari. El Inter ha reaccionado duramente, el presidente Ivano Faizzoli dijo **"es una descarada fabulación"; "ridícula acusación"** dijo el entrenador **Sandro Mazzola,** quien comentó irónicamente lo ridículo de tratar de comprar un equipo entero por 135 millones de liras.

Los holandeses no se limitaron a esto, ya que el médico del Groningen agregó lo suyo diciendo que los interistas **"jugaron drogados"** y que durante la pausa vio a Salvatore Bagni **"con espuma en la boca"** y a éste con Hansi Muller patear a los holandeses cuando estaban caídos **"como locos o drogados".**

Los Clubes de Colombia Encontraron el Filón: Refuerzan sus Equipos con el Producido de la Droga

COMPRAS CON OLOR A RAVIOLES

BOGOTA, (AP).— Dos equipos de fútbol de Colombia que, según denuncias del ministro de Justicia Rodrigo Lara Bonilla estarían en poder de elementos vinculados al narcotráfico, gastaron 300 millones de pesos (3,5 millones de dólares) en la compra o transferencia de jugadores extranjeros durante el último año, informó una fuente oficial.

Investigaciones realizadas por funcionarios del gobierno, respecto de la infiltración en el fútbol de fondos provenientes del narcotráfico, permitieron establecer que los equipos **Millonarios** y **Santa Fe,** ambos de Bogotá, invirtieron 300 millones de pesos en la adquisición de jugadores y técnicos argentinos y uruguayos, dijo el informante, que pidió no ser identificado.

Las inversiones que habrían hecho los dos equipos de Bogotá superan al total de fondos recaudados por los 14 equipos en la primera fase del campeonato profesional, que ascendieron a 294 millones de pesos, según cifras oficiales de la división mayor del fútbol colombiano.

Las investigaciones apuntan a establecer el origen de esos cuantiosos recursos financieros, en momentos en que todos los clubes profesionales revelan elevados déficit de tesorería.

Además, debe determinarse si se cumplieron las normas legales sobre la transferencia de dólares al exterior, la que es controlada por el gobierno desde 1967, agregó la fuente oficial.

El club millonarios adquirió el año pasado al argentino Alejandro Barberón, y este año al uruguayo Wilmar Cabrera. Ambos figuran entre los atacantes más sobresalientes del fútbol profesional colombiano. También contrató al técnico Juan Martín Mujica, quien previamente trabajó con el Nacional de Montevideo, al igual que Cabrera.

No se ha revelado oficialmente lo que Millonarios pagó por estas adquisiciones, aunque se dijo que por Cabrera abonó una primera cuota de 100.000 dólares por tenerlo solo hasta fin de año, y que tendría que pagar 150.000 dólares adicionales si quiere concretar su pase.

● **GOTTARDI, EL UNICO QUE ANDUVO**

El Santa Fe adquirió en 1983 a cinco argentinos y un uruguayo, de los cuales solo el argentino Hugo Gottardi, el principal goleador del campeonato, se ha revelado como una verdadera estrella. Según informes extraoficiales, Santa Fe pagó 150.000 dólares por Gottardi. También obtuvo los servicios del técnico argentino Juan Urriolabeitia, aunque no se dio a conocer el monto pagado.

Las denuncias del ministro de Justicia sobre la infiltración de fondos provenientes del tráfico ilícito de marihuana y cocaína en el fútbol y también en el ciclismo, los dos deportes más populares de Colombia, provocaron la intervención del congreso, que convocó a Lara Bonilla para que el martes próximo amplíe sus informaciones ante el senado.

El ministro dijo hace dos semanas en conferencia de prensa que son seis los equipos profesionales de fútbol en los que se infiltraron fondos originados en el narcotráfico. Además de los dos equipos de Bogotá, mencionó al Independiente de Medellín y al Atlético Nacional, de Medellín; el América, de Cali, y el Deportivo Pereira, de Pereira.

El debate en el senado busca concretar cargos, pero el ministro de Justicia aclaró que aunque el gobierno sabe quiénes son los vinculados al narcotráfico que adquirieron acciones en los equipos de fútbol, no tiene pruebas concretas que permitan iniciar una acción judicial.

"Si tuvieramos las pruebas, ya estarían en la cárcel", dijo Lara Bonilla, quien en los tres meses que se encuentra al frente del Ministerio de Justicia ha emprendido una campaña sin precedentes contra los narcotraficantes.

El Tenis va Tras los Mejores Argentinos...

Adriana Villagrán y Gabriela Castro se clasificaron para disputar la final del **Campeonato Argentino de Tenis.** Villagrán logró un triunfo significativo frente a Claudia Casabianca, en tanto la Castro superó a Cynthia Recagni en un partido muy disputado. En caballeros, Alejandro Ganzábal pasó a las semifinales al vencer en dos sets a Tomás Stalhandaske. El ganador mostró un excelente juego en la primera mitad del juego, pero la cosa se complicó en el último set. Ganzábal jugará hoy una de las semifinales ante Gustavo Luzza.

Los resultados de caballeros: A. Ganzábal le ganó a T. Stalhandske 6-3, 7-5; Rivera - Mastelli a Ganzábal - Guerrero 6-4, 7-6; Castellán - De la Peña a Cerúndolo - Stalhandske 6-4, 6-3; Tiberti - Molina Berro a Blengino - Garetto 6-2- 6-2; Mena - Carruthers a Massó - Novillo 7-6, 4-6, 8-6; Rivera - Mastelli a Auroux - Rivas 6-1, 6-3. **Damas:** G. Castro venció a C. Racagni 6-3, 6-4; A. Villagrán a C. Casabianca 2-6, 6-0, 7-5; Casabianca - Tiezzi a Villagrán - Sabattini por W.O.; Villaverde - Castro a Korn - Ciorciari 6-3, 6-7 y 6-3.

PARA HOY: A las 12.30: A. Ganzábal vs. G. Luzza; **a las 14:** C. Castellán vs. H. De la Peña y final de dobles de damas entre Casabianca - Tiezzi vs. Villaverde - Castro; **A las 15.30,** las dos semifinales de dobles caballeros.

Las autoridades del campeonato de la República reiteraron que las entradas costarán 50 pesos y están limitadas hasta trescientas.

★ **EN SUECIA: Estocolmo** (UPI).— El estadounidense Peter Fleming eliminó hoy el acuatoriano Andrés Gómez por 6-3, 6-4 y con su victoria pasó a los cuartos de final del torneo de tenis de gran premio de esta ciudad.

Otro de los que pasó a los cuartos de final al cabo de la tercera ronda fue el máximo preclasificado Mats Wilander, de Suecia, quien se impuso a su compatriota Anders Jarryd, por 6-2, 6-0.

Los demas partidos de la tercera fecha tuvieron los siguientes resultados: Heinz Gunthardt, Suiza, derrotó a Hank Pfister, Estados Unidos, 4-6, 6-2, 7-5; Brian Gottfried, Estados Unidos, a Shlomo Glickstein, Israel, 7-5, 6-1; Henri Leconte, Francia, a Wojtek Fibak, Polonia, 6-2, 6-3; Tomas Smid, Checoslovaquia a Gianni Ocleppo, Italia y Vitas Gerulaitis, Estados Unidos, a Hen ix Sundstrom, Suecia, 7-6, 6-4.

CICLISMO: SANTA FE SE QUEDO EN LLANTA

La **Federación Ciclista Argentina** resolvió retirar la afiliación en forma definitiva a la **Asociación Ciclista Santafesina** e inhabilitar a perpetuidad al dirigente **Antonio Amerise** a raíz de las acusaciones contra la conducción nacional de este deporte.

La Federación de Santa Fe, junto con la de Córdoba y la Metropolitana integran el bloqke opositor a la conducción que lidera José Campagna. Los directivos santafesinos acusaron a los dirigentes de la FCA, de malversar fondos y de ejercer una corrupción administrativa.

A raíz de tales acusaciones, se dispuso suspender su afiliación **"por el carácter ofensivo"** de las imputaciones contenidas en un comunicado emitido por la filial santafesina, cuyo contenido fue juzgado como "un manifiesto contenido de alzamiento a las autoridades de la Federación Ciclista Argentina".

POR DEPORTE

ATLETISMO: Hoy en las instalaciones de Gimnasia y Esgrima, sección Jorge Newbery, se disputará el tradicional trofeo **Alberto Triuzi**, para atletas de categorías mayores y juveniles.

El certamen que continuará mañana servirá como preparación con vistas a los próximos campeonatos nacionales.

CICLISMO: En el Parque de Mayo, San Juan, se correrá hoy y mañana en torneo de pista, válido por el campeonato argentino. Entre los caracterizados ciclistas se encuentran Cludio Iannone, Sergio Carrosa y Javier Beiss.

LUCHA: En el club Hebraica, comenzará hoy a las 16, el selectivo para el sudamericano de la especialidad a disputarse en Lima del 28 de noviembre al 2 de diciembre. Estarán presentes unos 60 luchadores de varias provincias de nuestro país.

PATIN: Hoy arribará a Mar del Plata el plantel de Australia, para agregarse a los de España, Italia, Bélgica y Francia, que ya se encuentran allí con motivo del campeonato mundial de Patín, cuyo comienzo está anunciado para el próximo 10. Con el arribo de Estados Unidos, se completará la llegada de los países participantes, entre los cuales, por supuesto, se cuenta el de la Argentina, que es uno de los candidatos al título.

El certamen se llevará a cabo en el Patinódromo local y contará con la participación de las más importantes figuras del patín mundial.

PATO: Hoy a partir de las 13,30 dará comienzo el Campeonato Argentino de Alta Ventaja, con el encuentro que disputarán los cuartetos de **Fortín Loreto "B"** y **Barrancas del Salado.** El torneo que lleva el nombre de **"Copa General José de San Martín"**, se realizará en las instalaciones del Campo Argentino de Pato, sito en Campo de Mayo. Participan en el certamen que continuará mañana, El Pino, Santa Susana, La Rural, Las Heras y La Tranquera.

★ **RUGBY.** Se jugará hoy a partir de las 14, en el club Olivos, la etapa eliminatoria del tercer seven de rugby de la República, en el que participan once seleccionados que representan a uniones del interior y dos combinados de la UAR, llamados Capital y Provincia.

Los trece equipos participantes fueron agrupados en cuatro zonas y jugarán por el sistema de todos contra todos. Los dos primeros de cada grupo participarán el domingo de la rueda campeonato.

HOY 21-23 HS. TRASNOCHE 1.15 HS.
CARLOS A. PETIT Y NORBERTO SANCHEZ presentan
ALFREDO BARBIERI ☆ DON PELELE ☆ ADRIANA AGUIRRE ☆ MARIO SANCHEZ ☆ ORLANDO MARCONI
R. GARCIA RAMOS ☆ NANCY REY ☆ JORGE JUAN
VICENTE RUBINO ☆ BALLET TOPLESS ☆ VICENTE RUBINO
en
LA REVISTA MULTIPARTIDARIA
21 Y 23 Hs. SABADO TRASNOCHE
TEATRO ASTROS
CORRIENTES 746
PROHIBIDA MENORES 18 AÑOS
21 Y 23 Hs. SABADO TRASNOCHE

EL "INVENCIBLE" LOGRO LO QUE LE FALTABA: UNA PELEA POR EL TITULO MUNDIAL

García Tiene de Todo, Hasta Suerte

El pugilista de San Pedro, campeón argentino de los livianos, Lorenzo García, combatirá por el título mundial welter junior de la Asociación Mundial de Boxeo, enfrentando a Jhonny Bumphus, el próximo 14 de enero. Es posible, pero no seguro, que la pelea se lleve a cabo en Atlantic City. La noticia fue suministrada por el promotor del Luna Park, Tito Lectoure, telefónicamente, desde Las Vegas, donde está acompañando a Juan Domingo Roldán, que el próximo jueves realizará ante Franck "Animal" Fletcher, una confrontación fundamental para su futuro. Si Roldán le gana a Fletcher, su próximo combate será por el título mundial, sea Marvin Hagler o Roberto Durán quien lo tenga. Estos dos se enfrentarán también el próximo jueves disputando la corona, en la pelea de fondo de aquella en que se presente Durán como semifondista.

Lorenzo García, que ya una vez estuvo en conversaciones para pelear con el entonces campeón Aaron Pryor, combate frustrado, está ubicado en el tercer lugar del ranking de la Asociación y Jhonny Bumphus primero. El segundo, Shang Ho Lee, perdió el sábado por nocaut y con eso se fue al demonio su chance para optar por el título welter junior que como se sabe está vacante por renuncia de Aaron Pryor. Al desaparecer Ho Lee, el número dos, quedó en turno Lorenzo García,

Lectoure afirmó que ya había firmado los contratos correspondientes y que Lorenzo recibiría 100.000 dólares. Este púgil ha perdido una sola de sus 61 peleas manteniéndose invicto en las últimas 55.

Es indudable que la fortuna ha tenido participación en este hecho, pues hace una semana, cuando se anunció la renuncia de Pryor, Lectoure cablegrafió para que se tuviera en cuenta a García si se hacía una selección de los cuatro primeros para llenar la vacante, pero la Asociación desestimó el pedido al resolverse una pelea eliminatoria entre los dos primeros. Al perder el coreano Ho Lee, García resultó ser uno de los dos primeros, de manera que si el 14 de enero próximo vence a Bumphus, será el campeón mundial welter junior de la Asociación.

★ **JUAN DOMINGO:** En otro orden de cosas, y refiriéndose a Roldán, Tito aseguró que está en estupendas condiciones físicas, por lo que había resuelto dejarlo descansar ayer para que hoy iniciará la parte final de su preparación, ya liviana, para la pelea del jueves.

En Las Vegas, todos, Martillo y su rival Fletcher, Hagler y su desafiante Durán, están entrenando en el mismo lugar , el estadio Pavillion del Caesar's Hotel, donde también entrenó Galíndez para aquella pelea con Rossman que finalmente no se pudo hacer.

Ayer Roldán y Fletcher se cruzaron en el gimnasio y solo se lanzaron una mirada asesina, como es costumbre allí por la promoción.

MANSELL CONTINUARA GUIANDO PARA LOTUS

LONDRES (AP).— El piloto británico de Fórmula Uno, Nigel Mansell renovó su contrato con la escudería Lotus y continuará en 1984 defendiendo los prestigios de la escudería que fundara el desaparecido constructor Colin Chapman y que utilizará motores Renault Turbo.

Mansell obtuvo sustanciales mejoras en su nuevo compromiso y continuará teniendo como compañero de equipo al italiano Elio De Angelis, quien ya renovó con Lotus hace un mes. Al estampar su firma, Mansell aventó los rumores que circulaban y que hablaban de un posible alejamiento del piloto, por estar en desacuerdo con los nuevos directivos.

Entre quienes se decía tenían posibilidades de reemplazarlo, figuraban el colombiano Roberto Guerrero; el italanorteamericano Eddie Cheever y el argentino Carlos Reutemann.

Mardel: Gutiérrez-Zárate, los que Tito "Deslunizó"

Esta noche, en Mar del Plata, en el Club Kimberley, se llevará a cabo la pelea entre los welter juniors, Pedro Armando Gutiérrez y Luis Zárate. Este es uno de los combates que conformaría la reunión de doble fondo que se estaba programando en el Luna Park, reunión que el promotor Lectoure canceló desde Las Vegas telefónicamente. Esta es una pelea prometedora, si se recuerda que Gutiérrez viene de ganarle al campeón Fernando Sosa y Zárate está ubicado en el ranking nacional.

★ **DERROTADOS:** Los dos púgiles argentinos que actuaron en Sudáfrica debieron resignar sus armas. Julio Jorge Melone perdió por puntos ante el sudafricano Aladin Stevens y Víctor Robledo abandonó en el 7mo round frente a otro sudafricano, Piet Crous.

★ **DUDOSO:** Entre las reuniones programadas para el Luna Park, ya se sabe que el próximo sábado se enfrentarán Ricardo Arce y César Romero, una pelea de nocaut y el sábado siguiente debieran hacerlo Uby Sacco y "Pajarito" Hernández por el título nacional que posee el primero. Noticias llegadas desde Mar del Plata dicen que Uby ha decidido someterse a una revisación médica, por razones que no se han dicho. Sospechamos que habrá problemas con ese combate.

★ **AUGURIOS: LAS VEGAS, Nevada** (AP).— Larry Holmes, cumplió el jueves 34 años, pero el monarca de todos los pesos del Consejo Mundial de Boxeo, dijo que postergaría por tres semanas la celebración del evento.

Celebraré el día 25 cuando derrote a Marvis Frazier, dijo Holmes, quien se medirá con el **"no escalafonado"** hijo del ex campeón mundial Joe Frazier, **en esa fecha.**

Holmes ha hecho ya 15 defensas de la corona que ganó en junio de 1978. En estos días se entrena en el gimnasio del hotel Sahara. Tiene una foja pugilística profesonal de 44 victorias, 31 de las cuales han sido por la vía de la lona y no ha perdido nunca. Marvis Frazier también luce condición de invicto, pero solo ha peleado profesionalmente 10 veces. Holmes es favorito de los apostadores en proporción de 4 a 1.

★ **OTRO TITULO: Vancouver, Canadá** (AP).— El campeón mundial de los semipesados, el estadounidense Michael Spinks, expondrá aquí el 25 del corriente mes su corona ante el peruano Oscar Rivadeneyra, quinto aspirante al título según los rankings corrientes. Rivadenyera está invicto con una foja de 19 peleas realizadas todas ganadas. Spinks tiene una marca de 23 realizadas todas ganadas con 16 por nocaut.

HAGLER ESTA 3-1, PERO DURAN SOLO PIENSA EN LA HISTORIA

LAS VEGAS, Estados Unidos, (DPA).— A una semana escasa del combate, Marvin Hagler, 29 años, tres más joven que Roberto Durán, es favorito por **3 a 1,** pese a que hasta ahora jamás se había enfrentado a un hombre del calibre de Mano de Piedra.

Expertos norteamericanos creen que los motivos lógicos, puramente de técnica boxística, hablan en favor del campeón mundial, pero que las ventajas emocionales están del lado del aspirante: **"Hagler pelea para defender su título, Durán lo hace para asegurarse un lugar en la historia".**

Durán, como él mismo admite, se ve impulsado por la idea de ser el primer boxeador que gane el título mundial en cuatro categorías diferentes. Está convencido de que se le considerará el mayor peleador de todos los tiempos si consigue esa proeza, mayor aún que Joe Luis y que el propio Muhammad Ali.

Todo es posible para Durán si se considera su habilidad de peleador, su potencia y su fervor.

● **DESDE MAR DEL PLATA:** Nos llegan noticias de que el campeón argentino y sudamericano de los plumas se sometió ayer a una revisación médica que comprobó la veracidad de la lesión en la mano derecha: "Sosa ha perdido sensibilidad en dos dedos de esa mano. La revisación ocurrió después que Lectoure, desde Las Vegas, canceló la función del Luna Park al enterarse de que Sosa no podía venir. Esto es curarse en salud...

crónica CLASIFICADOS

2 TERRENOS, LOTEOS Y CAMPOS

VENTAS (2)

J. C. PAZ lotes c/prefab. solo hoy 8-12 y 14-17 hs. 40-1013.

GLEW: lote urgente. 297-2477.

MORON
Bº Los Aromos
Lotes s/ruta 1003 en ctas. dde. $a 280 p/mes pavim. luz eléctrica colectivos. VENDEDORES: sáb. y dgo. en la fracción Ruta 1003 y Refugio Los Aromos y est. Morón.

GRAL. RODRIGUEZ
Las Malvinas - La Fraternidad
Lotes dde. $a 140 p/mes Ruta 7 cerca est. colectivo pav. luz merc. escuelas y comerc. VENDEDORES: sáb. y dgo. en est. Moreno y Fraternidad.

MORENO
La Reja Grande
Lotes en ctas. dde. $a 140 p/mes luz eléctrica y colectivo. VENDEDORES: sáb. y dgo. en est. Moreno y en La Reja Grande, calle V. Plaza y Garibaldi (Terminal colectivo 501).

ROGNONI
Av. de MAYO 865 - R. MEJIA
654-4388 N 658-4315

10 COMPRAS Y VENTAS VARIAS (Cpra. - Vta.)

COMPRAS (10)

COMPRO colchón lana. 204-4330.

COMPRAS (10)

RULEMANES t/tipo a dom. 632-8110.

13 RADIO - TV. - ACCES. INSTR. MUSICALES FOTOGRAF. (Cpra - Vta Perm - Service)

COMPRAS (13)

COMPRO TV color audio. 757-2311.

15 SERV PROFESIONALES CONSULTORIOS-VARIOS (Ofrecidos - Cpra - Vta - Alq.)

OFRECIDOS (15)

DENTADURAS "SONRIA YA" Nuevas, fijas, $a 800, rotas, flojas, reformas, extracciones, implantes. 8-21 hs. Centro Mecánico Dental. Bulnes 1910, PB, Tel. 97-4113, 84-6049.

OFRECIDOS (15)

DENTADURAS al inst. floj. rot. nvas. 8-21 hs. Güemes 3505. PB 1.

19 AUTOMOVILES PART. Y TAXIMETROS (Cpra - Vta - Perm - Transf.)

COMPRAS (19)

CHOCADOS compro urgente. 53-1272.

27 OFICIOS VARIOS Y OPERARIOS (Pedidos - Ofrecidos)

PEDIDOS (27)

RECTISTAS y overloquistas pago semanal horas extras cantidad a elección. Inút. pres. sin exper. Bañagán 790, Ciudadela 2 Gral. Paz. 653-8550.

crónica CLASIFICADOS en CONGRESO Rivadavia 1775 Tel: 40-4623, 49-3168

A FONDO POR LOS "PAGOS DEL TUYU"

GENERAL MADARIAGA (De nuestro corresponsal).— A las 20.30 de la víspera se inició en esta ciudad, con la disputa de la primera etapa, el Rally "Pagos del Tuyú", que la Asociación Madariaguense de Automovilismo está haciendo disputar en tres etapas y que es la séptima prueba correspondiente al campeonato argentino de Turismo Rally.

El tramo inicial tuvo un recorrido de 198,800 kilómetros, de los cuales 115,500 fueron tramos de enlace y una sola prueba de clasificación de 81,300 entre Santa Teresita y General Madariaga. El trayecto incluyó también pasos por Pinamar, Mar del Tuyú y Villa Gesell.

Los primeros en partir, fueron Jorge Maggi (Peugeot 504); Ernesto Soto (Renault 18); Alejandro Moroni (Renault 18); Diego Fenoglio (Renault 18); Jorge Recalde (Renault 18) y Gabriel Raies (Renault 12). Más de sesenta pilotos iniciaron la competencia, que está reservada a las Clases 1, 2 y 3 de la categoría Turismo Pista.

El Rally continuará hoy, con la disputa de la segunda etapa, que se iniciará a las 10.30 con partida y llegada en General Madariaga y tendrá un recorrido parcial de 349,670 kilómetros, divididos en 4 pruebas de clasificación que insumirán 252,990 kilómetros y el resto 93,68 kilómetros corresponderán a tramos de enlaces.

Por último, mañana finalizará el Rally con la concreción de la tercera etapa, siempre con epicentro en General Madariaga, por un parcial de 401,490 kilómetros, con 6 pruebas de clasificación que significarán 347,700 y solamente 63,790 de tramos de enlaces. El último tramo comenzará a las 8 y finalizará aproximadamente a las 14.30, para el primer auto arribado. En total, el Rally constará de 947,960 kilómetros, divididos en 265,970 tramos de enlaces y 681,990 de pruebas de clasificación.

MALDONADO ANTICIPO LO QUE SERA LA CARRERA DE FORMULA 2 CODASUR

CORDOBA, (De nuestro corresponsal).— Guillermo Maldonado estableció el mejor tiempo en la primera sesión clasificatoria disputada ayer en el autódromo Oscar Cabalen de Alta Gracia, con mira a la décima competencia correspondiente al campeonato sudamericano de la Fórmula Dos CODASUR.

Ayer, de 17 a 17,30 se realizó la primera tanda, con la participación de 17 pilotos, de los cuales 15 son argentinos y los dos restantes son el uruguayo Egon Einoder y el chileno Juan Carlos Ridolfi. Los dos participan con máquinas de construcción nacional y están integrados a los equipos de Luis Di Palma y Miguel De Guidi, respectivamente.

La actividad de hoy, incluye de 12 a 13, entrenamientos, mientras que las dos tandas restantes de clasificación se concretarán entre las 15 y las 15,30 y de 16,30 a 17. Para mañana, la programación del Córdoba Automóvil Club incluye, de 9 a 9,30 la clásica sesión de pruebas con tanques llenos y a las 12 se iniciará la carrera, sobre 40 vueltas y 104 kilómetros. El escenario será el circuito número 2 que tiene una extensión de 2.600 metros.

Los tiempos establecidos en la sesión clasificatoria de ayer, fueron los siguientes: 1º) Maldonado (Berta-VW 1500), 1m05s950/*üüü a 141,926 km/h; 2º) Kissling (Berta-Renault), 1m05s 997/*üüü; 3º) Urretavizcaya (Berta-Renault), 1m06 322/*üüü; 4º) Sommi (Berta-Renault), 1m06s 398/*üüü; 5º) Fangio (Berta-Renault), 1m06s637/*üüü; 6º) Di Palma (Berta-VW 1500), 1m07s 918/*üüü; 7º) Croceri (Berta-VW 1500), 1m08s; 8º) Rissati (Berta-Fiat), 1m08s 520/*üüü y 9º) Guerra (Berta-Renault), 1m08s638/*üüü.

LOS CARRETEROS VAN DE NUEVO A TANDIL

TANDIL, (De nuestro corresponsal).— Con 70 inscriptos se clausuró el registro respectivo en el Tandil Auto Club para participar mañana de la décimo tercera competencia correspondiente al campeonato argentino de Turismo Carretera que tendrá como escenario el circuito semipermanente local que tiene una extensión de 32,350 kilómetros.

Hoy, de 13 a 18 se cumplirán las tareas de verificación y sellado y a las 19 será clausurado el Parque Cerraro. La programación dominguera establece que desde las 9,45 se concretarán dos series de 3 vueltas, con un recorrido en cada una de ellas de 96,750 kilómetros y una final a 8 giros.

Hasta el momento, el campeonato lo encabeza Roberto Mouras, con 164,50 puntos, seguido de Jorge Martínez Boero, 160; Emilio Satriano, 128,50; Juan María Traverso, 128,50 y Oscar Castellano, 107,50.

URGENTE VENDO

Superpuesta marinera	$a 499,00
Dormitorio - Placard	$a 1.299,00
Cocina Lavarropa Máq/coser	$a 499,00
HELADERA $a 999,00 ..... TV	$a 499,00
Cama de 1 Plaza	$a 209,00
Cama de 2 Plazas	$a 319,00
Colchón de 1 Plaza	$a 219,00
Colchón de 2 Plazas	$a 399,00

(Lunes a sábados de 8.30 a 13 y 15.30 a 20 Hs. Domingos de 16 a 19 Hs.)

CASTAÑARES 1375
Capital (Altura Asamblea 1000)
Parque Chacabuco

CERRO NEVADO RESULTO INALCANZABLE

Buena programación la de ayer en Palermo no obstante carecer de evento central, pero la atracción del pozo vacante de la apuesta "5 y 6" llevó a numerosos aficionados al hipódromo de la Avenida del Libertador. Y ante la ausencia de un cotejo jerárquico hubo opinión de reemplazarlo por la quinta carrera, por su distancia de 2.200 metros y estar abierto a la participación de caballos de 4 años y más edad, ganadores de una o dos pruebas.

Por sus antecedentes fue Manipulo el favorito de la mayoria, concepto al que no respondió el hijo de Sideral, en cambio, Cerro Nevado recuperó su verdadero nivel luego de esa llegada tarde frente a Bonete y no tuvo problemas para hacer suya una porfía que en todo momento lo mostró en el puesto de comando. El disco cinco cuerpos lo separaron de El Conservador, su escolta inmediata, delante de Bircinus, Bahiano, Manipulo y Maremoto, que en ese orden integraron el marcador.

Cerro Nevado asumió la dirección de lote y no tardó en distanciarse de sus rivales. Tres cuerpos le llevaba en el opuesto a Bircinus, que por largo y medio precedía Con Juan Manuel, corriendo más atrás El Conservador, Manipulo, Bahiano y el resto agrupado. Con tren sostenido el hijo de Sky Don continuó al frente manteniéndose además las colocaciones antes señaladas y sin variantes hicieron su ingreso a la recta final, notándose que el favorito Manipulo quedaba algo encerrado. Bien llevado por el aprendiz Suárez, Cerro Nevado se afirmó en la vanguardia, sin que se notaran progresos de sus rivales. Sin aflojar un tranco siguió su trayectoria y la llegada lo sorprendió con amplio margen a su favor, justo cuando el cronómetro indicaba 2'14"3/5 para descontar la distancia de la prueba.

RESULTADOS GENERALES

APUESTA EXACTA: 4-9 $ 36,90
APUESTA TRIFECTA: 4-9-8 $a 63,60
APUESTA TRIPLE: Nuevo pozo: $a 285.601. Total de vales: 7.989. Vales del ganador: 2.912. Cotización del vale: $a 98,00. Valor del enganche: $a 108,00.
Ganada por: ¾ cpo., la 3ª a 5 cpos., la 4ª a 2 cpos., la 5ª a 1½ cpo., la 6ª a 7 cpos. Tiempo: 58"3/5. Cuidador: J.Irazusta. Caballeriza: Las Ortigas. La ganadora es hija de Lefty y Centauria. Edad: 3 años.

1ª Carrera — Premio AMERICO — 1.000 Metros

(En esta carrera comenzó la Apuesta Triple)

CABALLO	JOCKEY	Nº	Gan.	Placé	Dividendo		Pag.
1 LA RINALDI 56, H. Cos'no		(8)	17048	806	8,70	3,40	—,—
2 Cortinita 56, M. Lezcano		(7)	23310	2300		2,50	6,30
3 Gayma 52, R. Diaz		(4)	2588	648		3,80	57,60
4 Magazine Ball 56, O Ayude		(5)	18980	590			7,80
5 Linda Mora 56, J. Abregu		(9)	34038	1524			4,30
6 Rebelle 56, M. Sarati		(7A)	C/el7				6,30
7 Beba Elsa 53, C. Vera		(2)	2006	402			74,30
8 Playing 54, M. Mercau		(11)	8890	1384			16,70
9 Martoneta 56, G. Sena		(1)	956	304			99,99
U Autora 53, J. Noguera		(6)	254	70			9999
TOTALES			108900	8028			

No corrieron: Alpha Uno (3) y Abandonada (10).
LLAVE GANADORA: 1-6 $a 15,40.
APUESTA IMPERFECTA: (8-7). (7-8) $a 13,70.
APUESTA EXACTA: (8-7) $a 25,20.
APUESTA TRIFECTA: (8-7-4) $a 376,50.
APUESTA TRIPLE: Total de vales: 22595. Total del pozo: $a 155.905. Vales del ganador: 3814. Cotización del vale: $a 40,80. Valor del enganche: $a 45,00.
Ganada por 2½ cpos.; la 3ª a ¾ cpo.; la 4ª a 2 cpos.; la 5ª a ¾ cpos.; la 6ª a 6 cpos. Tiempo: 59"3/5. Cuidador: J.O. Penna. Caballeriza: Simpatía. La ganadora es hija de Laramie Trail y Afiliada. Edad: 3 años.

2ª Carrera — Premio MORATIN — 1.000 Metros

(En esta carreta continuó la Apuesta Triple)

CABALLO	JOCKEY	Nº	Gan.	Placé	Dividendo		Pag.
1 CLEMMIE 56, E.Liceri		(4)	42622		4,10		—,—
2 La Malvada 56, J.Jarcovsky		(9)	11934				14,90
3 Pleurs 56, J.Valdivieso		(8)	41208				4,30
4 Con Milonga 56, L.Alzamora		(2)	17008				10,50
5 Habladuría 56, C.Pezoa		(5)	3652				48,90
6 Nalin 53, J.Noguera		(3)	966				85,00
7 Goldsmile 56, M.Lezcano		(6)	11352				15,70
8 Gauchara 53, E.Romero		(7)	248				720,80
U Yure 54, P.Armada		(11)	556				321,50
TOTAL			129546				

No corrieron: Marionette (1) y La Tribu (10).
LLAVE GANADORA: 2-4 $a 9,80
APUESTA IMPERFECTA: 4-9 o 9-4 $a 25,40

3ª Carrera — Premio COPETIN — 1.400 Metros

(En esta carrera finalizó la Apuesta Triple)

CABALLO	JOCKEY	Nº	Gan.	Placé	Dividendo		Pag.
1 ALFIANO 54, J. Romero		(8)	10864		13,20		—,—
2 N. Fija 54, R. Barrios		(5)	20288				7,10
3 Tractorero 55, H. Capano		(9)	6146				23,40
4 Molino 57, J. Maciel		(10)	42660				3,30
5 R. Hunter 57, J. Martino		(6)	18540				7,70
6 Vinador 55, M. Mercau		(12)	4170				34,50
7 N. Champa 55, C. Flores		(2)	1300				110,90
8 Lohrmann 55, M. Planas		(11)	328				439,50
U Yes Gallery 53, A. Maugeri		(4)	182				792,10
TOTAL			104478				

No corrieron: Fluandrea (1), Myrtus (3) y Parné (7)
LLAVE GANADORA: 3-5: $a 35,90
APUESTA IMPERFECTA: 8-5 ó 5-8: $a 73,60
APUESTA EXACTA: 8-5: $a 205,10
APUESTA TRIFECTA: 8-5-9: $a 2.046,90
APUESTA TRIPLE: Total de vales: 4.616 Total del pozo: $a 288.956 Vales del ganador: 577 Dividendo: $a570.00 Primer placé: Vales 650. Dividendo: $a 127,00 Segundo placé: Vales 393. Dividendo: $a 105,00
Ganada por: Ventaja mínima, el 3º. al pczo., el 4º. a 1½ cpo., el 5º. a ½ cbza., el 6º. al hocico. Tiempo: 1'26"2/5. Cuidador: Ovidio Bazán. Caballeriza: El 6. El ganador es hijo de Wohlgemuth e I. Guasa. Edad: 5 años.

4ª Carrera — Premio CLORAL — 1.000 Metros

(En esta carrera comenzó la Apuesta Doble Extra)

CABALLO	JOCKEY	Nº	Gan.	Placé	Dividendo		Pag.
1 OUR ALIANZA 52, R. M'lena		(9)	38514	1046	5,50	3,50	—,—
2 Aponima 56, P. S'gián		(7)	53242	1346		3,10	3,90
3 Terrorífica 56, O. Ayude		(10)	6050	210			35,00
4 Thayfina 56, A. DeArriba		(8)	22254	790			9,50
5 Tan India 56, M. Lezcano		(4)	5082	472			41,70
6 Quidean 52, C. D'ingo		(11)	2338	240			90,60
TOTALES			153580	5794			

No corrieron: L. Talent (2), La Marabunta (5) y Frazada (6)
LLAVE GANADORA: 4-5: $a 5,00
APUESTA IMPERFECTA: 9-7 ó 7-9: $a 6,80
APUESTA EXACTA: 9-7: $a 11,10
APUESTA TRIFECTA: 9-7-10: $a 126,90
APUESTA DOBLE: Total de vales: 12.455 Total del pozo: $a 214.842 Vales del ganador: 3.271 Cotización del vale: $a 65,60 Valor del enganche: $a 72,50
Ganada por: 3 cpos., la 3ª. a 3 cpos., la 4ª. a 2½ cpo., la 5ª. a 1 cpo., la 6ª. a 2½ cpo. Tiempo: 58"2/5. Cuidador: Domingo Pascual. Caballeriza: Camino. La ganadora: Our Talisman y La Alianza. Edad: 3 años.

5ª Carrera — Premio FILISTEO — 2.200 Metros

(En esta carrera finalizó la Apuesta Doble Extra)

CABALLO	JOCKEY	Nº	Gan.	Placé	Dividendo		Pag.
1 CERRO NEVADO 54, D.Suárez		(7)	14018		12,80		—,—
2 El Conservador 54, E.Jara		(9)	19500				9,20
3 Bircinus 57, V.Centeno		(10)	22742				8,10
4 Bahiano 57, J.Maciel		(6)	29702				10,00
5 Manipulo 57, J.Valdivieso		(8)	35502				5,00
6 Maremoto 54, M.Lezcano		(4)	4616				39,00
7 C.Juan Manuel 54, H.Libré		(5)	3366				53,60
8 Cien Copas 51, H.Castro		(1)	1630				131,70
U Riesgoeyl 57, O.Cosenza		(2)	524				344,30
TOTAL			130150				

No corrió: S.Quick (3).
LLAVE GANADORA: 3-6 $a 44,30.
APUESTA IMPERFECTA: 7-9 9-7 $a 82,40.
APUESTA EXACTA: 7-9 $a 112,50.
APUESTA TRIFECTA: 7-9-10 $a 508,40.
APUESTA DOBLE EXTRA. Total de vales: 4.529. Total de pozo: $a 309.034. Vales de ganador: 487. Dividendo: $a 372,70. Primer placé: Vales: 681. Dividendo: $a 79,60. Segundo placé: Vales: 747. Dividendo: $a 36,00.
Ganada por: 5 cpos., el 3º a ¾ cpo., el 4º a 1½ cpo., el 5º a 4 cpos., el 6º a ¾ cpo. Tiempo: 2'14"13/5. Cuidador: A.P. Giovanetti. Caballeriza: El Inca. El ganador es hijo de Sky Don y S.Oscura. Edad: 4 años.

6ª Carrera — Premio ITUZAINGO — 1.000 Metros

(En esta carrera comenzó la Apuesta Doble Extra)

CABALLO	JOCKEY	Nº	Gan.	Placé	Dividendo		Pag.
1 BEQUETORDO 53, E. F'roa		(9)	54252	2108	4,70	2,90	—,—
2 Keep Going 57, P. Garnica		(7)	11380	1200		3,70	22,60
3 Macotin 57, J. Alvis		(10)	16178	564		5,70	15,90
4 Meridien 53, O. Conti		(5)	2024	114			126,90
5 Flusun 53, C. D'go		(6)	13370	854			19,30
6 Aristron 57, A. DeArriba		(13)	12982	754			19,80
7 Soy Confiado 57, J. Funes		(12)	42614	2258			6,00
8 Sagazmente 54, C. Vera		(4)	17938	1532			14,30
9 Adieu 55, M. Mercau		(3)	14688	700			17,50
10 Fogón Rojo 57, A. G'nino		(1)	1590	78			172,40
U Amazónico 53, A. Casal		(2)	158	10			999,99
TOTALES			187174	10172			

No corrieron: El Bergantín (8) y Bravonal (11)
LLAVE GANADORA: 3-6: $a 15,80
APUESTA IMPERFECTA: 9-7 ó 7-9: $a 25,90
APUESTA EXACTA: 9-7: $a 42,00
APUESTA TRIFECTA: 9-7-10: $a 424,90
APUESTA DOBLE EXTRA: Total de vales: 12.314 Total del pozo: $a 212.416 Vales del ganador: 3.540 Cotización del vale: $a 60,00 Valor del enganche: $a 66,00
Ganada por: ½ cpo., el 3º. a ¾ cpo., el 4º. a ½ cbza., el 5º. a ½ pczo., el 6º. a 2 cpos. Tiempo: 1'1/5. Cuidador: M. Menéndez. Caballeriza: Paola C. El ganador es hijo de Beque y Cristela. Edad: 5 años.

7ª Carrera — Premio FALERNA — 1.400 Metros

(En esta carrera finalizó la Apuesta Doble Extra)

CABALLO	JOCKEY	Nº	Gan.	Placé	Dividendo		Pag.
1 BEAGLEY 57, E. Bortulé		(2)	34610		4,90		—,—
2 P. Jorge 57, O. Ayude		(10)	22494				7,50
3 Atinente 57, G. Vera		(8)	35838				4,70
4 Guri Capo 57, I. Gorrais		(1)	6266				27,20
5 Fun Fugh 57, P. S'gián		(5)	8810				19,30
6 Mordore 54, J. Noguera		(4)	1354				125,90
7 Ver Crack 53, R. M'lena		(3)	3044				56,00
8 El Nono 57, J. Batruni		(7)	7868				21,60
9 Snow Rafa 54, H. Granea		(6)	270				631,40
U Scout 53, J. A'noz		(9)	2982				57,10
TOTAL			123536				

Corrieron todos los inscriptos.
LLAVE GANADORA: 2-5: $a 10,50
APUESTA IMPERFECTA: 2-10 ó 10-2: $a 24,20
APUESTA EXACTA: 2-10: $a 37,40
APUESTA TRIFECTA: 2-10-8: $a 163,10
APUESTA DOBLE EXTRA: Total de vales: 8.264. Total del pozo: $a 299.303 Vales del ganador: 2.163 Dividendo: $a 138,30 Primer placé: Vales 1.123 Dividendo: $a 76,10 Segundo placé: Vales 2.320 Dividendo: $a 18,40
Ganada por: ½ cbza., el 3º. a 5 cpos., el 4º. a 2 cpos., el 5º. a 1½ cpos., el 6º. a 6 cpos. (Bandera verde para el 1er. puesto) Tiempo: 1'26"2/5. Cuidador: A. J. Varas. Caballeriza: La Jeringa. El ganador es hijo de Keats y G. Peace. Edad: 5 años.

CANDIDATO DE CRONICA

8ª Carrera — Premio YERBA AMARGA — 1.000 Metros

(En esta carrera comenzó la Apuesta Doble Extraordinaria)

CABALLO	JOCKEY	Nº	Gan.	Placé	Dividendo		Pag.
1 S. BOARD 57, C. Bertoldi		(7)	61268	1754	3,90	2,90	—,—
2 Arasaka 57, V. S'netta		(6)	21836	1178		3,30	10,90
3 Bobolito 57, M. Salces		(10)	11510	1750		2,90	20,80
4 Noble Dr. 57, E. Bortulé		(15)	9454	396			25,30
5 P. Piquito 57, E. Olguin		(12a)	21424	1056			11,10
6 Matrafe 57, G. Sena		(5)	848	220			288,30
7 F. Navideño 53, J. Paule		(14)	5856	1412			40,90
8 Lifar 54, J. Romero		(13a)	4780	414			50,10
9 Wood Good 54, R. Almirón		(2)	7628	120			66,10
10 R. Hermoso 57, J. Michelli		(11)	588	64			407,90
11 Biandún 57, A. F'ras		(9)	1514	328			158,40
12 Guardariel 57, J. Batruni		(3a)	2068	322			116,00
13 Romfam 54, H. Castro		(1)	1770	360			135,50
14 El Yalon 57, R. Laitán		(16)	252278	536			9,40
15 I. Vasco 53, F. Calbo		(8)	1038	282			231,10
16 E. Duque 57, F. Gaitán		(12)	C/12a				11,10
U Nierclaro 57, L. Sosa		(4)	876	166			273,80
TOTALES			173834	10358			

No corrieron: Bequechiste (3) y Frontena (13)
LLAVE GANADORA: 2-5: $a 6,90
APUESTA IMPERFECTA: 7-6 ó 6-7: $a 14,10
APUESTA EXACTA: 7-6: $a 13,30
APUESTA TRIFECTA: 7-6-10: $a 144,10
APUESTA "5 y 6": 70%: $a 29.190,80 (9 ganadores); 30%: $a 187,60 (350 ganadores)

Continúa en la pág. siguiente

EL 12 DEBUTAN LOS POTRILLOS

Para reforzar las anotaciones de los programas del viernes 11 y sábado 12 en el Hipódromo Argentino, se resolvió hacer otro apunte para tres carreras, de acuerdo con las siguientes condiciones: **Premio Mangangá**, para caballos de 5 años (exclusión de yeguas) que no hayan ganado. Distancia, 1.300 metros; **Premio Solito**, potrillos de 3 años que no hayan ganado. Distancia 1.300 metros y **Premio Los Trapales**, todo caballo de 4 años, ganador de una carrera. Distancia 1.000 metros. Las anotaciones se recibirán hasta el lunes dentro de los horarios y lugares habituales.

Cabe señalar por otra parte, que en la jornada del sábado 12, harán su estreno los potrillos de 2 años, integrado la nómina quince ejemplares, algunos recomendados por sus corrientes de sangre y haras de donde provienen. Esa reunión incluirá también el Especial The Japan, sobre 1.200 metros, para caballos de 3 años, ganadores.

TROTE LUJOSO

Tal como es habitual, hoy sábado a partir de las tres de la tarde en punto y hasta las 18.45 el Hipódromo de Trote de Ituzaingó será receptáculo de un muy calificado programa compuesto por un total de siete atractivas competencias centralizadas en el Premio Arin Melódico, evento abierto para ejemplares pertenecientes a la primera categoría que se disputará sobre la distancia de 1.650 metros en cuarto término, con candidatos para todos los gustos, como en la gran mayoría de las restantes carreras que se llevarán a cabo.

distri-CHACO
LOTERIA CHAQUEÑA
(chaco lo necesita)
DISTRIBUIDOR OFICIAL
Rivadavia 3194 t.e. 88-5724

SORTEO DE LA LOTERIA NACIONAL

VEINTE PREMIOS POR EXTRACCIONES DE CINCO CIFRAS: de producirse la repetición de números extraidos, los billetes enteros respectivos acumulan los premios que en cada caso les hubiera correspondido.

UBICACION	PREMIO $		UBICACION	PREMIO $	
1º	240.000	07514	11º	750	27565
2º	18.000	39924	12º	750	01976
3º	9.000	02465	13º	750	27873
4º	4.500	06776	14º	750	35342
5º	3.000	30582	15º	750	30314
6º	1.500	16715	16º	600	31980
7º	1.500	17285	17º	600	03664
8º	900	11879	18º	600	34178
9º	900	05627	19º	600	32896
10º	900	32466	20º	600	22654

Aproximaciones	$a 2.700	$a 1.800	$a 900	$a 600	Aproximaciones	$a 450	Aproximaciones	$a 225
1er.	07513	07512	07511	07510	2do.	39923	3er.	02464
PREMIO	07515	07516	07517	07518	PREMIO	39925	PREMIO	02466

QUINIENTOS OCHENTA Y OCHO PREMIOS POR CATORCE EXTRACCIONES DE TRES CIFRAS: todos los billetes enteros cuyas tres últimas cifras coincidan con las que se indican a continuación tienen premio de $a 48,-

038	324	443	541	837
047	342	477	551	971
131	401	480	765	

NOTA: En caso de repetición de cualquiera de las tres cifras extraidas, los billetes enteros correspondientes acumulan el premio tantas veces como se haya repetido el número.

NO TUVIERON EXIGENCIAS EN EL RELOJ LOS RIVALES DEL "GRAN PREMIO NACIONAL"

Guardaron sus Fuerzas Para Mañana

Urbain, probable favorito del Nacional, ayer ensayó a voluntad en la arena de San Isidro.

No hubo exigencias en el reloj para los potrillos que mañana protagonizarán el Gran Premio Nacional, porque se considera que ya estaban listos para afrontar el bravo compromiso. Ustaritz, en busca de su rehabilitación marcó 54" a entera voluntad, en el Argentino, mientras que por el norte el agrandado Urbaín hizo un floreo de salud y Triplicador, empleó 52" sin ser mayormente exigido. Pasemos al detalle de los ejercicios:

● **ENSAYOS DEL ARGENTINO**

(Pista auxiliar normal)

USTARITZ, O. Ayude, 800 a entera voluntad, en 54"; CLUB DE BANCOS, O. Clohesey, 800 en 50"4/5 con 12"3/5 de final; EL POKER, O. Ayude, 800 a voluntad, en 52"; GRAND GREEK, P. Sahagian, 800 en 51"4/5 con 12"2/5 de final.

● **ENSAYOS DE SAN ISIDRO**

(Cuarta pista de arena, normal)

TRIPLICADOR, J. Valdivieso, 800 en 52", guardando mucho resto y a media cancha, con 12" de final; PEDREGAL, H. Libré, 800 suave, en 52" con 12" de final; FATLY, O. Zapata, 800 en 52" de los 1.800 a los 1.000 con 12" de final; GOOD BRIO, A. Giannino, 800 en 51" con 12"3/5 de final, de los 1.800 a los 1.000; EL DIRECTOR, N. Mezzotero, 800 muy cómodo en 55" con 13" de final, de los 1.800 a los 1.000, siendo ejercitado en pelo; URBAIN, V. Sanguinetti, tendió la vuelta al galope, siendo ejercitado en pelo.

(Segunda pista de arena, normal)

MAZORQUERO RED, Marina Lezcano, 800 en 52" con 12"3/5 de final, de los 2.000 a los 1.200; PROTEST, R. Laitán, 800 en 52" con 12"3/5 de final, de los 2.000 a los 1.000; BALL FIGHTER, M. Sarati, 800 a medio correr en 56" con 13"2/5 de final, de los 2.000 a los 1.200.

● **ENSAYOS GENERALES**

(Argentino, auxiliar normal)

CICERONE, J. Oural, 2.000 en 2'11"3/5 con 13" de final; FORTUNON, P. Molina, 2.000 en 2'14"3/5 últimos 1.000 a la par de ABDICANTE, O. Labanca, en 1'8"2/5; FIMA, R. Cáceres, 1.800 en 1'58"2/5; REINA CRISTINA, P. Sahagian, 1.200 suave, en 1'21".

Buen Floreo de Don Humberto

Muy buena la corrida de Don Humberto en la cuarta pista de arena de San Isidro porque no se jugó la vida y marcó 1'44"3/5, con parejito final de 12"3/5.

(Cuarta de arena, normal)

DON HUMBERTO, A.Muños 1.600 metros a palo errao en 1'44"3/5 con 12"3/5 de final de los 2.600 a los 1.000 (buena pesada). EL AZAR, H.Blanco a la par de DANGER COR, G.Pereyra 800 en 49"3/5; COBRADORA, R.Barrios 1.000 en 1'2"4/5; SANTULON, J.Aguirre 1.200 en 1'17"; AÑANDAY, E.Olguin 800 en 51" del lado opuesto; SONRIE JORGE, R.Cepeda 800 en 53"; BLEDING, J.Valdivieso 800 en 52" de los 1.800 a los 1.000; PAFOI HABLA, J.Palacios 700 en 43"; LUOVRE, R.Zapata 800 en 50" del lado opuesto; MISS MARIETA, H.J.Aguirre a la par de HORMONA, F.Giménez 600 en 37"; ARABESCA, J.Romero 1.500 en 1'41"; ESCUADRON MALEVO, C.Bertoldi 1.600 en 1'45"3/5; SALDEANA, J.Valdivieso 600 en 38" del lado opuesto, PIENSA CALISTRO, H.Guias a la par de SANGUITO, H.Prieto 800 en 53"; NIBELUNGO, R.Sosa a la par de ANDARIEGO SOY, G.Sena 1.000 en 1'3" (El primero dio cuatro cuerpos, e igualó); LA CACHORRA, V.Sabin 1.600 a 1'48"; PIERRE, H.Libré 1.200 a palo errao en 1'18"; ANGRIFITO, H.Colman 500 en 29"3/5; BAILING, J.Aguirre 1.400 en 1'32; REYNA LUN, D.Orcellet 1.000 metros de floreo en 1'5"; REVEUS, R.Barrios 700 en 44"2/5; AIR CONDITION, R.Sosa 800 en 52"2/5.

EL 5 Y 6 FUE PARA NUEVE

Viene de la pág. anterior

APUESTA DOBLE EXTRAORDINARIA: Total de vales: 8.027. Total del pozo: $a 276.931 Vales del ganador: 2.960 Cotización del vale: $a 93,50 Valor del enganche: $a 103,00

Ganada por: 5 cpos., el 3°. a 4 cpos., el 4°. a 1½ cpos., el 5°. a ½ cpo., el 6°. a 5 cpos. Tiempo: 59". Cuidador: J. Figueras Caballeriza: Isla Verde. El ganador es hijo de Mariache y Sarija. Edad: 4 años.

CANDIDATO DE CRONICA

9ª Carrera — Premio GUAPITO — 1.200 Metros

(En esta carrera finalizó la Apuesta Doble Extraordinaria)

CABALLO	JOCKEY	Nº	Gan.	Placé	Dividendo	Pag.
1 L. MINSTRAL 56, J. Caro		(6)	29598		5,20	—
2 Dorilón 52, C. Domingo		(12)	26150			5,90
3 Cambreante 56, J. V'vieso		(9)	5782			26,80
4 Fantasma 56, J. Maciel		(10)	18502			8,30
5 N. Federico 53, C. Vera		(11)	11316			13,70
6 Emperor 52, J. Leske		(2)	254			610,80
7 Esmoriz 53, R. Barrios		(14)	702			221,00
8 Intemperante 56, H. C'tino		(5)	19002			8,10
9 El Detalle 53, R. Almirón		(1)	552			281,00
U I Medici 56, M. S'val		(8)	576			269,30
TOTAL			112434			

No corrieron: Belel (3), Chetito (4), Dream Eyes (7) y Jet King (13)

APUESTA IMPERFECTA (6-12) ó (12-6): $a 6,10

APUESTA EXACTA: 6-12: $a 13,80

APUESTA TRIFECTA: 6-12-9: $a 226,00

APUESTA DOBLE EXTRAORDINARIA: Total de vales: 5.754 Total del pozo: $a 332.976 Vales del ganador: 1.360 Dividendo: $a 244,80 Primer placé: Vales 1.336 Dividendo: $a 71,20 Segundo placé: Vales 272. Dividendo: $a 174,80

Ganada por: 1½ cpo., el 3°. a la cbza., el 4°. a 3 cpos., el 5°. a ½ cpo., el 6°. a 9 cpos. Tiempo: 1'14". Cuidador: J. E. Caro. Caballeriza: Parera 12. El ganador es hijo de Laramie Trail y M. Star. Edad: 3 años

LOTERIA DE LA PROVINCIA

1° con	$a	600.000	8485	11° con	$a	1.400	3134
2° "	$a	50.000	14233	12° "	$a	1.400	4433
3° "	$a	24.000	13307	13° "	$a	1.400	12537
4° "	$a	10.000	3060	14° "	$a	1.400	13128
5° "	$a	6.000	6750	15° "	$a	1.400	17082
6° "	$a	4.000	21127	16° "	$a	1.400	25745
7° "	$a	4.000	35429	17° "	$a	1.400	29166
8° "	$a	2.500	11445	18° "	$a	1.400	34807
9° "	$a	2.500	14693	19° "	$a	1.400	35303
10° "	$a	2.500	34122	20° "	$a	1.400	40283

MIENTRAS GIRA EL GLOBO

HOY : LOTERIA MENDOZA - 20 PREMIOS - 15 HS.

Favoritos a la grande	El dato de CRONICA
07 26 45	63 84 00

HOY : LOT. SGO. DEL ESTERO - 10 PREMIOS - 17 HS.

Favoritos a la grande	El dato de CRONICA
19 38 52	75 91 01

CRONICA PORTUARIA

ENTRAN HOY

Nombre	Pabellón	Procede	Carga	Giro	Hora
C. de Bs. Aires	Argentino	Colonia	Pasaje	Dna. Sur	15
Nelloyd O.	Holandés	Yokohama	General	Dna. B	7.30
Reconquista	Uruguayo	Montevideo	General	Dna. E	10

SALEN HOY

Nombre	Pabellón	Sale de	Carga	Destino	Hora
C. de Bs. Aires	Argentino	Dna. Sur	Pasaje	Colonia	7
L. Bahia	Brasileño	Dna. E	General	Santos	11
Alexandre K.	Panameño	Dna. D	General	Montevideo	7
Rio Corrientes	Argentino	Dna. C	General	Santos	7.15

PROVINCIA: CON $a 600.000 SALIO EL Nº 8485

EXTRACTO DEL SORTEO OFICIAL REALIZADO AYER. Progresión: 7.

Los números que van a continuación tienen un premio de $a 60 (Progresión $a 33).

1: 1044, 1085, 1166, 1501, 1551, 1555, 1641, 1904

2: 2117, 2160, 2169, 2234, 2377, 2512, 2691, 2751, 2795, 2857

3: 3060 Con $a 10.000; 3116; 3134 Con $a 1.400; 3214, 3220, 3330, 3335, 3362, 3389, 3393, 3526, 3635, 3836, 3920, 3997

4: 4110, 4160, 4165, 4172; 4433 Con $a 1.400; 4528, 4557, 4757, 4790, 4827, 4999

5: 5163, 5297, 5430, 5577, 5659, 5723, 5769, 5800, 5867, 5993

6: 6135, 6274, 6322, 6359, 6504, 6582, 6696, 6708; 6750 Con $a 6.000; 6795, 6813

7: 7012, 7052, 7150, 7151, 7260, 7370, 7439, 7454, 7456, 7581, 7584, 7639, 7744, 7834, 7925

8: 8146, 8154, 8197, 8254, 8322, 8385, 8477

APROX. 8481 CON $a 1.000

APROX. 8482 CON $a 2.000

APROX. 8483 CON $a 4.000

APROX. 8484 CON $a 8.000

8485 Con $a 600 MIL

APROX. 8486 CON $a 8.000

APROX. 8487 CON $a 4.000

APROX. 8488 CON $a 2.000

APROX. 8489 CON $a 1.000

9: 8552, 8594, 8677, 8777, 8810, 8852, 8878, 8929, 8959, 8967; 9026, 9033, 9128, 9154, 9379, 9454, 9621, 9700, 9723, 9737, 9824, 9863, 9941

10: 10139, 10162, 10209, 10259, 10359, 10597, 10644, 10671, 10781, 10878, 10915

11: 11039, 11087, 11140, 11176, 11207, 11303, 11367; 11445 Con $a 2.500; 11576, 11743, 11874, 11927

12: 12165, 12208, 12245, 12248, 12460; 12537 Con $a 1.400; 12558, 12590, 12614, 12707, 12737, 12745, 12835, 12860, 12914, 12960, 12965

13: 13128 Con $a 1.400; 13199, 13201

APROX. 13306 CON $a 600

13307 Con $a 24 MIL

APROX. 13308 CON $a 600

14: 13429, 13568, 13688, 13835; 14096, 14156

APROX. 14232 CON $a 1.250

14233 Con $a 50 MIL

APROX. 14234 CON $a 1.250

14693 Con $a 2.500; 14237, 14333, 14337, 14512, 14586, 14590; 14713, 14732, 14745, 14852, 14977, 14980

15: 15031, 15038, 15105, 15123, 15306, 15317, 15582, 15601, 15709, 15724, 15761, 15804, 15847, 15873, 15878, 15896, 15980

16: 16179, 16224, 16422, 16453, 16464, 16468, 16540, 16785, 16851, 16885

17: 17049, 17078; 17082 Con $a 1.400; 17393, 17584, 17590, 17620, 17686, 17803, 17883, 17977, 17980

18: 18048, 18125, 18421, 18526, 18880, 18895, 18932, 18947, 18999

19: 19122, 19159, 19207, 19390, 19502, 19524, 19581, 19587, 19688, 19733, 19751, 19783, 19792, 19814, 19993, 19997

20: 20054, 20085, 20202, 20232, 20483, 20492, 20571, 20628, 20636, 20688, 20695, 20723, 20725, 20847, 20860, 20920, 20934

21: 21120, 21124; 21127 Con $a 4.000; 21292, 21403, 21625, 21713, 21822, 21861

22: 22230, 22331, 22394, 22406, 22567, 22639, 22719, 22856, 22971

23: 23358, 23392, 23473, 23569, 23589, 23695, 23706, 23802, 23919, 23986

24: 24013, 24036, 24062, 24292, 24299, 24332, 24361, 24421, 24457, 24543, 24561, 24632, 24793, 24850

25: 25064, 25156, 25213; 25745 Con $a 1.400; 25759, 25834, 25911, 25978

26: 26082, 26087, 26128, 26197, 26223, 26327, 26404, 26464, 26515, 26568, 26708

27: 27013, 27165, 27180, 27206, 27320, 27339, 27498, 27572, 27656, 27810, 27894, 27920, 27924, 27989

28: 28249, 28263, 28454, 28470, 28511, 28569, 28762, 28777, 28899

29: 29050, 29072, 29074; 29166 Con $a 1.400; 29246, 29483, 29578, 29872, 29909

30: 30259, 30342, 30368, 30385, 30508, 30522, 30527, 30557, 30586, 30646, 30689, 30737, 30748, 30761, 30789, 30854

31: 31161, 31387, 31503, 31512, 31520, 31569, 31710, 31766, 31823, 31935, 31985

32: 32008, 32085, 32205, 32279, 32419, 32525, 32541, 32584

33: 33056, 33073, 33334, 33351, 33362, 33404, 33422, 33460, 33469, 33602, 33629, 33825, 33828, 33845, 33884, 33933, 33967, 33987

34: 34036, 34067; 34122 Con $a 2.500; 34230, 34232, 34241, 34420, 34441, 34460, 34655, 34720, 34775

34807 Con $a 1.400; 34861, 34912, 34936, 34988

35: 35043, 35044, 35136, 35177, 35208, 35250, 35252, 35262; 35303 Con $a 1.400; 35339, 35368, 35402

35429 Con $a 4.000; 35462, 35464, 35683, 35783, 35883, 35916, 35934, 35945, 35954, 35983

36: 36194, 36265, 36295, 36296, 36315, 36347, 36462, 36466, 36518, 36634, 36667, 36721, 36796, 36907, 36972, 36981

37: 37151, 37198, 37223, 37258, 37490, 37587, 37593, 37758, 37986

38: 38167, 38286, 38407, 38469, 38494, 38594, 38795, 38883, 38907, 38952

39: 39236, 39584, 39612, 39644, 39786, 39795, 39890, 39914, 39949

40: 40160, 40225; 40283 Con $a 1.400; 40507, 40523, 40668, 40669, 40952

41: 41052, 41085, 41086, 41339, 41375, 41463, 41470, 41521, 41535, 41558, 41591, 41672, 41773, 41871, 41948

42: 42058, 42066, 42253, 42307, 42384, 42558, 42818

La jornada boxística del próximo jueves, en la que participará nuestro Juan Domingo "Martillo" Roldán ***será transmitida en directo por Canal 11, en una producción privada.*** *La misma comenzará a las nueve de la noche* ***y tendrá como conductora, en los estudios de la teleemisora a Pinky,*** *con la colaboración en los comentarios de* ***Horacio García Blanco*** *y relatos,* ***desde el borde del ring,*** *de* ***Ulises Barrera.*** *Todo vendrá desde Las Vegas, en los Estados Unidos.*

* * *

Quien ***también estará junto al cuadrilátero,*** *en esa jornada, será Víctor Hugo Morales, quien,* ***junto con dos amigos, se trasladará para presenciar los combates.*** *El hombre* ***estará de regreso el sábado,*** *para laborar el domingo en su tarea específica.* ***El que tiene dólares hace lo que quiere...***

* * *

Se conocieron en la víspera ***los niveles de audiencia*** *(ratings) televisivos* ***de la jornada comicial del pasado domingo.*** *Según los mismos,* ***que corresponden a IPSA,*** *el día* ***fue ganado por Canal 13*** *con* ***7,9 puntos,*** *seguido por el* ***7*** *con* ***7,1.*** *En tercer lugar se ubicó el* ***9*** *con* ***4,7 puntos y último*** *el* ***11,*** *con solo* ***2,4.*** *Cabe consignar que los horarios en que se difundieron resultados de las elecciones,* ***las primeras dos horas*** *(de 18 a 20)* ***favorecieron al 7, pero luego, las cifras se*** *"volcaron"* ***por el 13.*** *Durante la tarde,* ***hasta las 18,*** *el 9* ***"mató"*** *con sus "Domingos para la juventud".*

* * *

La de ayer viernes ***fue la última emisión de "La revista de la tarde",*** *que emitía Canal 9 entre las 13 y las 15 horas. El ciclo, que comenzó hace dos meses,* ***no alcanzó el éxito que esperaban sus productores.*** *Desde el lunes, en ese horario,* ***se verán películas extranjeras.***

* * *

Según versiones recogidas en pasillos de Canal 9, ***la transferencia del mismo a su ex permisionario Argentino Alejandro Saúl Romay,*** *que fue el único oferente en la licitación,* ***quedó postergada sin fecha cierta ante la resolución judicial que determinó que el concurso público no fue lícito.*** *Por ello el actual interventor, doctor Zunino,* ***continúa con totales poderes al frente de la emisora y está programándola para el mes que corre y el futuro.*** *¿Qué tal?*

CONFLICTO DESMENTIDO

En el día de ayer se dio a conocer un comunicado emitido por las autoridades de ATC, en la que se aclara una supuesta situación de tirantez

De acuerdo con lo allí manifestado se descarta tal posibilidad, siendo el texto completo de dicha información el siguiente:

Con relación al comunicado aparecido en diversos medios el día 4-11-83 proveniente de la Comisión Intercanales, las autoridades de Argentina Televisora Color informan a la opinión pública que en ningún momento se ha desconocido la representatividad de delegado gremial alguno.

Tampoco se han denegado audiencias a dichos delegados, ni formulado amenazas de ninguna índole.

Por el contrario las actuales autoridades se hallan empeñadas en mejorar, en la medida de lo posible y con arreglo a la normativa legal y convencional vigente, las condiciones de trabajo y remuneraciones del personal de la empresa, hecho que ha quedado de manifiesto a través de diversas medidas adoptadas en el curso de su gestión.

CURIOSA SITUACION EN CANAL 8

MAR DEL PLATA, 4 (De nuestro corresponsal).— No se concretaría en el día de la mañana, como originalmente se había informado la entrega de Canal 8 de esta ciudad a sus nuevos concesionarios. La suspensión del acto se debería a diversas circunstancias que tienen que ver con el alquiler del local que ocupa el canal, propiedad del club General Pueyrredón cuyo presidente, por rara coincidencia, es el doctor Jacinto Taraftino ex titular de "Teledifusora Marplatense" que fuera dueña del mismo, así como a problemas que afectarían a una de las áreas del canal.

Asimismo, y en el marco de la situación que se ha planteado en este caso, se da el caso de que el Estado Nacional aparece licitando y disponiéndose a entregar bienes que no son suyos por cuanto pesa sobre ellos el embargo dispuesto en la Secretaría de Información Pública (SIP), del producido de la licitación, para cubrir el monto del crédito en el juicio que siguen Pose y otros contra "Difusora Marplatense", y que se tramita en el juzgado Nº 1, Secretaría 1, de la Capital Federal.

En este caso, el Estado había solicitado el levantamiento del embargo, pero la parte actora se ha opuesto manteniéndolo en firme, siendo los montos de $a 3.390.540 por capital y honorarios, más otros $a 1.700.000 en concepto de intereses y costas.

Esta situación, evidentemente compleja, es la que impediría que la entrega del canal se formalice mañana como se había proyectado.

CRIMEN POR FANATISMO

RIO DE JANEIRO, 4 (ANSA).— La admiración que tenía por el cantante español Julio Iglesias le costó la vida a Vivaldo Ribeiro, de 43 años, quien fue asesinado hoy en el vecino municipio de Duque de Caxias por un admirador del intérprete brasileño Jamelao.

Vivaldo Ribeiro estaba en el interior de un bar escuchando canciones de Julio Iglesias en un tocadiscos a monedas.

Fue Multada por "Sexy"

LONDRES, 4 (UPI).— La curvacea modelo británica Shraron Bilton fue multada en 15 libras esterlinas por las autoridades de tránsito por arreglar la patente de su auto para que se leyera 39 Sexy.

La Bilton ubicó la licencia 395 Exy en un viejo auto hace seis años, y pagó 300 libras por ella. Luego doblo el "5" en una "S" y se leyo Sexy.

La modelo de 25 años vive en Newark, unos 200 kilómetros al norte de Londres y ha usado las patentes arregladas en sus últimos cuatro autos. Previamente había recibido advertencias de la policía, pero no fue hasta que llegó a la ciudad de Birmingham que fue citada a comparecer.

LA PIANISTA NINA BLANCO DIO UN NUEVO RECITAL EN ALEMANIA

BONN, 4 (DPA).— La célebre pianista argentina Nina Blanco, ofreció anoche un recital en Bonn con obras de compositores latinoamericanos y europeos.

Fue este su segundo concierto en Bonn en los últimos dos años. El primero se realizó el 4 de noviembre de 1981 en el curso de una gira que al igual que la presente abarcó Europa, Estados Unidos e Israel.

Nina Blanco dijo a la agencia de noticias alemana DPA, que seguía observando en el público europeo el gusto por lo clásico, pero que se había propuesto dar a conocer a los autores contemporáneos de América latina, como es el caso del maestro argentino Pompeyo Camps.

"Las obras de Camps, dijo, son casi desconocidas, y se trata de una música nueva, muy difícil de ejecutar, a la que hay que ofrecer mucha dedicación".

La concertista argentina viajará ahora a Holanda, posteriormente a Nueva York, y culminará su actual periplo en Israel.

El programa se integró con obras de Pompeyo Camps, Héctor Villa-Lobos, Max Bruch, Federico Chopin y Camille Saint Saens.

De Nina Blanco dijo Pompeyo Camps hace algunos años que "el clima inspirado y poético parece ser su cualidad más importante".

La presentación de la célebre ejecutante argentina, considerada como una de las mejores de América latina, fue auspiciada por el Instituto Argentino de Cultura y el Ibero Club de Bonn.

Los Conflictos de una Mujer Bígama

Para los próximos días se anuncia el estreno de "Una bígama en apuros", comedia norteamericana interpretada por Dyan Cannon, Barry Newman, Hart Bochner, Melanie Chartoff y Sylvie Sidney, que fuera dirigida por Edward Zwick, realizador de la serie televisiva "Family".

El guión de Elizabeth Gill y Ann Beckett, basado en una historia de la primera, muestra los "excesos matrimoniales de Thera, quien creyéndose divorciada de su esposo Peter, se enamora de un joven bien parecido y artista en Los Angeles, con quien se casa, para enterarse después de tres años, a su regreso a Nueva York, que aún sigue casada con Peter, quien a último momento desistió de su idea de divorciarse.

Así Thera se encuentra con dos maridos, a los que ama, a uno porque la hace sentir más joven y viva y al otro, por su constancia, su madurez y su amistad. Comienza entonces para ella una doble vida llena de aventuras, que pronto deberá definir ayudada por su madre. Todo esto da lugar a una comedia romántica "con un toque extraño y distinto" como la define su productor Leonard Hill.

Precisamente el productor declaró: "Quisimos hacer una comedia romántica con un toque extraño y distinto. Dyan Cannon es la primera actriz cómica que se nos ocurrió para este rol. Los personajes masculinos demandaron especial atención de los productores. Queríamos resaltar lo mejor de ambos mundos con cada personaje... lograr el hedonismo de la costa oeste y la sofisticación de Nueva York.

Melanie Chartoff y Dyan Cannon, intérpretes del filme.

El protagonista, Barry Newman, es mundialmente conocido por su labor en la serie televisiva "Petrocelli" y entre las películas que más éxito han tenido figura "La conexión en Salzburgo" estrenada hace dos años.

CARNEGIE HALL "DE" YUPANQUI

NUEVA YORK, 4 (AP).8 El guitarrista y compositor argentino **Atahualpa Yupanqui** recibió anoche una ovación de cinco minutos y fue obligado a salir tres veces a escena al concluir su recital a sala llena en el **Carnegie Hall**

El concierto marcó el debut de yupanquíe en los Estados Unidos.

El famoso folklorista interpretó temas propios y de otros autores, entre estos últimos **"triste número cuatro"** de Julián Aguirre, **"Vidala del regreso"** de Ricardo Rojas y **"Vidala en Re menor"** Gilardo Gilardi.

Intercaló en el programa recitados de sus poema y concluyó con un bis de **"coplas tradicionales argentinas".**

El miércoles pasado Yupanqui recibió el primer premio América de la División de Letras Hspánicas del Hunter College, que le fue conferido por sus "aportes a la cultura hispanoamericana".

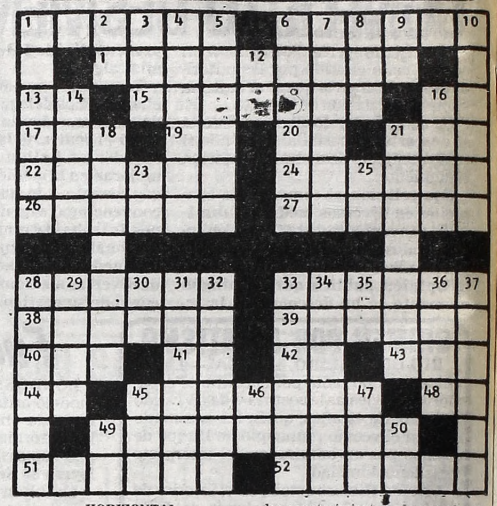

HORIZONTAL

1) Cubierta de matas. 6) Terreno inculto. 11) Alumbrada. 13) Negación. 15) Jubilado. 16) Símbolo del astato. 17) Parte del ave. 19) Prefijo privativo. 20) Interjección. 21) Letra. 22) Engañoso, fraudulento. 24) Destruir, arrasar. 26) Aciertos. 27) Losa pequeña. 28) Casi no. 33) Perteneciente a las Galias. 38) Sosegado. 39) Ansia, codicia. 40) Papagayo. 41) Símbolo del americio. 42) Nota musical. 43) Organo de la visión. 44) Nota musical. 45) De Alemania. 48) Lengua provenzal. 49) Que sirve para abrir el apetito. 51) Peñascoso. 52) Cubrir de arena

VERTICAL

1) Hato o rebaño. 2) Símbolo del titanio. 3) Baile andaluz. 4) Obediente. 5) Gratos, plácenteros. 6) Tierra sembrada de anís. 7) Pesado, fastidioso. 8) Muy distraido. 9) Onomatopeya que expresa la risa. 10) Ladrona. 12) Terminación verbal. 14) Ciudad de España. 16) Virrey del Perú. 18) Que tiene alas. 21) Predestinado. 23) Aumentativo. 25) Pronombre personal. 28) Aparato que se emplea para asar. 29) Cabello. 30) Símbolo del neón. 31) Obra que relata los acontecimientos año por año. 32) Que está encima de otra cosa. 33) Pelea, alboroto. 34) Concordar. 35) Símbolo del litio. 36) Niebla que se levanta sobre las aguas por la mañana. 37) Apretar. 45) Paso de la Cordillera de los Andes. 46) Nota musical. 47) Pájaro. 49) Año de Cristo (Abrev). 50) Aumentativo.

(La solución mañana)

F	E	N	O	L			G	E	N	E	R	O
A	M	O	N		O	C		N	E	H	A	S
S	I	N		E	S	O	N		M	I	R	A
E	R		A	N	O	L	I	S		S	O	R
S		A	N				O	R	O	S	I	
	A	C	O	D	O		A	L	A	R		O
G	R	A	M	O		A	C	A	B			
	E	R	A		G	R	A	P	A	S		O
G		I	L				A	T	I	L	A	
R	U		O	P	O	N	E	R		R	O	N
A	N	A		E	R	O	S		S	O	C	A
N	I	P	A		O	S		S	E	C	A	N
O	R	A	T	E			S	E	M	O	L	A

(Solución del número anterior)

TODO EN POCAS LINEAS

Prosiguiendo con su gira auspiciada por la subsecretaría de Cultura de la Provincia de Buenos Aires, el grupo **"Marionet"** y su moderno teatro de muñecos que dirige **Miguel Angel Alvarez Dieguez** presentará "Pedro y el lobo" y "El duende" complementado con charlas didácticas los **miércoles** y **viernes** a las **9.30** y **14.30** en la sala "Martín Güemes", ubicada en **Av.Crovara 2398,** La Tablada. Asimismo, el grupo presenta la obra "Aventura submarina" en el cine Los Angeles, los **lunes, martes y jueves** a las **9.30** y **14.30.**

* * *

Culminará entre hoy y mañana la "Feria Kermesse" de la **Medalla Milagrosa** en Parque Chacabuco —Curapaligüe y Asamblea— que ha venido desarrollándose con gran éxito durante un mes y cuyo horario es de 18 a 24.

* * *

El **lunes** a partir de las **19,** la Oral Deportiva "Dr. Edmundo Campagnale" de Radio Rivadavia festejará sus 50 años con una emisión especial, trasmitiendo desde el Auditorio de la Sociedad de Distribuidores de Diarios y Revistas, **Belgrano 1732.** La entrada será libre.

* * *

Gran fiesta de tango en San Martín con motivo de cumplir un nuevo aniversario el periódico "Noticias". Su director **Hanry Giraudo** quiere agasajar a sus amigos hoy en el Salón Dorado de Bomberos Voluntarios con la presentación de **Nelly Omar** y otros renombrados conjuntos.

UNA PELICULA SOBRE EL ZE ARIGO

El Ze Arigó en una escena de la película a estrenarse.

Para el jueves próximo en el cine Paramount se ha confirmado el estreno de "Ze Arigó, ni mago, ni sabio", subtitulada "Un poder del más allá". Según se anticipa no se trata de una "reconstrucción", sino de filmación directa con el mismo Arigó.

Proveniente de una familia muy humilde, fue sucesivamente campesino, leñador y minero, culminando esa escalada social, ya casado y padre de varios hijos, dedicándose intensamente a atender "enfermos incurables", devolviéndoles por completo la salud casi en forma inmediata, lo que fue considerado milagroso.

Con absoluta realidad y claridad, la cámara instalada en la paupérrima habitación en el pueblo de Conghona Do Campo, próximo a Bello Horizonte, ha registrado hasta los más mínimos detalles las difíciles intervenciones quirúrgicas del Ze, a quien se lo ve en la película realizándolas con pasmosa seguridad, sin instrumental médico sino con simples cuchillos, sin administrar anestesia previa, ni valerse de sugestión o hipnotismo y lo que más llama la atención, sin producir dolor ni derramamiento de sangre.

TELEVISION

10.00 (13) MUJERES DE HOY
Nelly Raymond

10.30 (9) PRESENCIA CRISTIANA
Pastor José Bongarrá.

(11) MUSICA Y PROPUESTAS
Religioso

11.00 (7) EL HOMBRE EN EL ESPACIO - Periodístico
Miguel Ceruse.

(11) LA MUSICA DE MARILU - Musical
Marilú.

(13) LA TERCERA EDAD - Servicios
Infome para jubilados

11.15 (9) APRENDIJUEGOS - Infantil
Marcela Oyuela - R. del Castro

11.30 (11) EL SUPER LIBRO - Infantil
Dibujos animados

(13) JAZZ DANCE - Musical
Juan Emilio Guido Bonno

12.00 (7) MUSICA TOTAL

(9) PAYASOTE Y PERIQUIN
Infantil.

(11) DAKTARI - Serie
Marshall Thompson.

(13) EL MARAVILLOSO MUNDO ANIMAL
Francisco Erize.

13.00 (7) INCREIBLE PERO REAL
Cathy Lee Crosby, Era Yaerketon.

(9) LA ABEJA MAYA - Infantil
Dibujos animados

(11) TELEMATCH
Deportes en Alemania

(13) LOS MISTERIOS DE LA NATURALEZA
"Aventuras en Africa". (1ª parte)

13.30 (9) EL SHOW DE DOÑA PETRONA
Programa femenino.

14.00 (7) EL CLUB DE TODOS - Musical
Mónica Brando, Daniel Lesica.

(9) MATINEE DEL NUEVE
1º) "Los vagos de San Pedro". Christopher Murney, John Mark Robinson.
2º) "La leyenda de la ciudad dormida". Jeff Goldblum, Paul Sand.
3º) "Pistolas del diablo". Charles Bronson, Susan Oliver.

(11) LAS GRANDES PELICULAS
1º) "La isla de los piratas". Jeff Chandler, Evelyn Keyes.
2º) "Johnny Dark". Tony Curtis, Piper Laurie.
3º) "Ser malo fue su destino". James Cagney, Don Dubbins.
4º) "Duelo al sol". Gregory Peck, Jennifer Jones.

(13) TARZAN - Serie
"Revolución en la selva". Ron Ely

15.00 (7) SABADO DE TODOS
Leonardo Simmons

15.30 (13) MATINEE DEL SABADO
1º) "Hermanos enemigos". Rock Hudson, Donna Reed.
2º) "Un paso al infierno". Ty Hardin, Pier Angeli.

16.00 (2) VALLE DE PASIONES - Serie
Peter Breck, Bárbara Stanwych.

17.00 (2) DINAMICA RURAL - Periodístico
Francisco Ovieta.

18.00 (2) LOS DIAS FELICES - Serie
Ron Howard, Tom Bosley.

(13) FESTILINDO '83
Elección del representante argentino al Festilindo en Caracas.

18.30 (2) BONANZA - Serie
Lorne Greene.

19.00 (9) EL ARTE DE LA ELEGANCIA DE JEAN CARTIER
María Fernanda.

(13) PELITO - Teleteatro
Damián Cannavezzio - Adrián Suar.

19.30 (2) A RITMO DE VERTIGO - Periodístico
Alberto Hugo Cando.

19.45 (7) LA REVISTA DE TODOS - Humorístico
Naanim Timoyko, Katia Iaros.

20.00 (2) GRANDES PELEAS
"Alexis Argüello vs. Rafael Bazooka Limón".

(9) VENGA A BAILAR
Sergio Velasco Ferrero.

(13) BLANCO Y NEGRO - Serie
Gary Coleman.

20.30 (13) MISTERIODISMO - Humorístico
Raúl Portal

21.00 (2) BLUEY - Serie
Lucky Grills.

(7) EL PICARO TEATRO
"Francisca, alegre y olé". Dorys del Valle, Emilio Disi.

(11) JUSTA DEL SABER - Educativo
Julio Bringuer Ayala.

(13) LA ISLA DE LA FANTASIA - Serie
Ricardo Montalban.

22.00 (2) INOLVIDABLES DEL CINE
"Marabunta". Charlton Heston, Eleanor Parker.

(7) EL CRUCERO DEL AMOR - Serie
Gavin McLeod, Bernie Kopell.

(9) EL TEATRO DE IRMA ROY
"Entre mujeres".

(11) HOLLYWOOD EN CASTELLANO
"Asesinato por muerte natural". Hal Holbrook, Katherine Ross.

(13) EL MUNDO DEL ESPECTACULO
"Cantando bajo la lluvia". Gene Kelly, Donald O'Connor.

23.00 (7) GRAN ABONO A LA CULTURA MUSICAL
Presenta: Enrique Alejandro Mancini.

23.30 (9) VELADAS DE GALA
"Folklore". Prof. Horacio Carballal.

24.00 (2) TRASNOCHE
1º) "La muerte de un guía". Pierre Rousseau.
2º) "El astuto". Darren McGavin
3º) "Toque satánico". Anthony Quayle.

(11) CINE DE TRASNOCHE
"La ruptura". Lee Remick.

(13) TRASNOCHE 13
"Un espía con mi cara". Robert Vaughn, Senta Berger.

0.30 (7) TRASNOCHE
"Unico testigo". Ian McShane, Gayle Hunnicutt.

(9) CINE DE TRASNOCHE
"Pedro y Juan". Blanchitte Brunoy, Pierre Doris.

2.15 (9) CONOCIENDO BUENOS AIRES
Adolfo Jasca.

TELEVISION POR CABLE

16.30 (VCC 4) CINECLUB INFANTIL

17.00 (VCC 3) QUINTA EDICION - Bloque informativo

(VCC 5) CINE: "BENGAZI"

17.30 (VCC 4) AVENTURAS EN LA PLAYA - Serie

18.00 (VCC 4) LOS SONIDOS DE LA MUSICA

18.30 (VCC 5) CINE: "LA GUERRA DE LOS PLANETAS"

19.00 (VCC 4) COSMOS 1999 - Serie de ficción.

20.00 (VCC 3) SEXTA EDICION - Bloque informativo

(VCC 4) ENEMIGOS DEL CRIMEN - Serie policial.

(VCC 5) CINE: "VUELVEN LOS LOCOS DE LA SEPTIMA COMPAÑIA"

21.00 (VCC 4) DEPARTAMENTO "S" - Serie policial

21.50 (VCC 5) ANTICIPOS BURSATILES Y FINANCIEROS

22.00 (VCC 4) LOS ARDIENTES ARBOLES DE THIKA

(VCC 5) CINE: "LOS MUCHACHOS DEL VERANO".

22.00 (VCC 3) LO MEJOR DE VCC: DEPORTE INTERNACIONAL

23.00 (VCC 4) VISIONES DEL MUNDO - Documentales

23.30 (VCC 5) CINE: "CONTACTO EN FRANCIA".

(VCC 4) EL SHOW DE BENNY HILL

1.00 (VCC 5) CINE: "UNA MUJER DESCASADA".

GUIA DE CINES Y TEATROS ★ GUIA DE CINES Y TEATROS ★ GUIA DE CINES Y TEATROS

TEATROS

★ **TEATRO COLON. 35-1430.** SABADO 5 a las 17.30: Func. Ext. Nº 67. Act. del "Coral Femenino de San Justo". Dir. Roberto Saccente. En programa obras de POULENC, MARIGO, KODALY. Organista: Presbítero Jesús G.Segade. Pl. $a 30. Loc. en vta. SABADO 5 a las 21: Func. Ext. Nº 69, a beneficio de la Fundación de la Hemofilia. Espect. coreog. a cargo del Ballet Est. del T. Colón. Ballet: "EL LAGO DE LOS CISNES", de Tchaikovsky - Ivanov - Petipa - Carter. Se presentará los actos 2º, 3º y 4º. princ. Intérpretes: L.Belfiore, G. de Bendetti, Mohr, Mengelle. Dir. de Orq. Claudio Guidi-Drel. Dir del Ballet: W.Tupin. Orq. Filarmónica de Bs. As. Boletería diariamente de 10 a 20 en Tucumán 1111.

★ **MUNICIPAL GRAL. SAN MARTIN. Corrientes 1530. 46-8611. —Sala Martín Coronado.** Hoy a las 22: "GRUPO DE DANZA CONTEMPORANEA", dir. por Mauricio Wainrot. Present.: "MEMORIAS", "20 x 12 más 1 FUGA", "CANTARES". Pl.: $a 20. Sábado a las 15.30: "EL GRAN CIRCO CRIOLLO", por el Grupo de Titiriteros del TMGSM. Libro y dir. Ariel Bufano. Pl. $a 15. Men. $a 12. Loc. en vta. c/3 d. de antic.
—Sala Casacuberta. Hoy a las 22: "SUBTERRANEO BUENOS AIRES", de Jorge Huertas. Con Roberto Carnaghi y gran elenco. Dir. José Bove. Pl. $a 20. Loc. en vta. c/3 días de antic.
—Sala Cunill Cabanellas. Hoy a las 22: "LAS HORAS INUTILES", de Juan José Cresto. Con Juan Carlos Posik, Enzo Bai, Héctor Nogués y elenco. Dir. Néstor Sabatini. Pl. $a 20. Loc. en vta. c/3 días de antic.

★ **PRESIDENTE ALVEAR. Corrientes 1659. 46-6076.** Hoy a las 21: Variado programa de danza, con Mariana Szusterman, Etel Bendersky y gran elenco, interpretando "Recurrencias". Música: G.Ligeti. Dir. Etel Bendersky. "Del lector al autor". Música: Pat Metheny. "Los huérfanos". Música: Vangelis Papathanassiou, Benny Goodman, Oscar Amante y Weather Report. Cor. y dir. Mariana Szusterman. Loc. $a 20 en vta. c/3 días de antic.

★ **ARTEATRO. Diagonal R.S.Peña 1156. 35-7934.** La obra de Daniel Suárez: "INKARI" (Hijo del Inca). Música: LOS JAIVAS (basada en el poema de Neruda "Alturas de Machu Picchu". Dir. mus. y vocal: Ch.Farías Gómez. Juev. y vier. 21.30. Sáb. a las 21.30 y 23.30. Dgos. a las 20. Pl. $a 40. Loc. en vta.

★ **ASTRAL. Corrientes 1639. 46-5707/9964.** Sábado y domingo a las 21.30: "CUARTETO ZUPAY". Tres únicos días. Localidades en venta.

★ **ATENEO. Paraguay 918. 311-2888.** CUATRO UNICAS SEMANAS: LUIS BRANDONI, MARTHA BIANCHI y JORGE RIVERA LOPEZ en "EL VIEJO CRIADO" de R. Cossa. Dir.: O. Grasso. Miér a vier. a las 22. Sáb. a las 21 y 23. Dgos. a las 20.30. Loc. en vta.

★ **BUENOS AIRES. Rodríguez Peña 407.** Cont. de 13 a 22.30: en un Non-Stop show presentamos: "CUENTOS EROTICOS DEL FAR WEST". Una revista de mucho destape con las estrellas del género más bonitas de Sudamérica. Sáb. de 18 a 2. P.m.18.

★ **DE LA RIBERA. P. de Mendoza 1821. 28-8866.** ULTIMOS DIAS. Vier. a las 20.30. Sáb. a las 20. Dgos. a las 18: "HOY ENSAYO HOY". Con J.Barreiro, M.C.César, I.Córdoba, S.Gómez Cou y gran elenco. Dir. R.Graziano. Pl. $a 15. Loc. en vta.

★ **FENIX. Rivadavia 7802. 612-8858.** VICTOR HUGO VIEYRA y MARTA GONZALEZ en "EL GRAN DESCHAVE", de S.De Cecco y A.Chulek. Sáb. a las 20.30 y 23. Dgos. a las 20.

★ **FLORIDA. Florida 165. 30-5360.** Cont. de lunes a jueves de 13 a 22. Viernes de 13 a 23. Sábados de 18.30 a 1.30. "TRIUNFAR AL DES...". P.m.18. Moira Star y las Florida sexy chicas.

★ **LICEO. Rivadavia y Paraná. 38-4291/6271.** ULTIMOS DIAS. La Casa del Teatro presenta:
AMADEUS
La obra de Peter Shaffer. Dir. Gral. C.Madanes. Mar. (día pop.) a Vier. a las 21. Sáb. a las 19 y 23. Dgos. a las 18.

★ **LOLA MEMBRIVES. Corrientes 1280. 35-2108.** Diariamente a las 21. Sábados a las 21 y 23. Domingos a las 20: "BUENOS AIRES CORAZON" Con Horacio Ferrer y Daniel Piazzolla. Dir. Oscar Cardozo Ocampo. Act de Héctor Stamponi. Mar. desc. Precios populares.

★ **LORANGE. Corrientes 1372 45-7386.** ULTIMAS SEMANAS. VIRGINIA LAGO y gran elenco en
LA PIAF
P.m.18. De Pam Gems. Adapt. R.Cossa Dir. R.Correa. Lun. a vier. a las 21. Sáb. a las 22.30. Dgos. a las 20. Jueves pop. Martes descanso. Loc. en vta. c/5 días de antic.

★ **MAIPO. Esmeralda 443. 392-4882.** Sensacional presentación de SUSANA GIMENEZ 100%...
LA MUJER DEL AÑO
Con la actuación especial de JORGE MAYORANO y Nené Malbrán, Tina Serrano y Maurice Jouvet. Coreog. Mary Bettina. Dir. Mario Morgan. Martes a domingos a las 21 y 23. Loc. en vta.

★ **OLIMPIA. Sarmiento 777. 40-2678.** LUISINA BRANDO y LAUTARO MURUA en
KNEPP
La obra de Jorge Goldenberg. Con R.Rizzo, J.C.Ricci y la act. esp. de Adela Gleijer. Dir. Laura Yusem. Esc. e ilumin.: G.Galán. Mar. a vier. a las 21.30. Sáb. a las 21 y 23. Dgos. a las 21. Juev. pop. Loc. en vta. c/5 días de antic.

★ **PARADISE. Corrientes 827.** Cont. de lunes a domingos de 20 a 4: HOT STRIP: "DESNUD...EN PARADISE". Con las mujeres más excitantes de Buenos Aires. P.m.18.

★ **PAYRO. San Martín 766. 312-5922.** Equipo Teatro Joven en "UN PAIS MUY VERDE", de J.Goldenberg. Hoy a las 22.30. BAC Producciones presenta "EL MEJOR BAILARIN DE JAZZ AMERICANO", de A.Wainer. Hoy a las 22.30. LYNCH Producciones presenta: "EL HOMBRE DE YELO", de B.Carey. Hoy preestreno a las 21. Jóvenes $a 25.

★ **REGINA. Av. Santa Fe 1235. 44-5470.** MABEL MANZOTTI y FLORA STEINBERG en "LA CONCIENCIA EN PAZ", de José María Paolantonio. Dir. Hugo Urquijo. Mar. a juev. a las 21.30. Vier. a las 22. Sáb. a las 21 y 23. Dgos. a las 20. Loc. en vta.

★ **TABARIS. Corrientes 831. 392-8509.** MORIA CASAN, OSVALDO PACHECO, I MEDICI CONCERT y la actuación especial de TU-SAM en
LA REVISTA DEL PRO-SEXO
P.m.18. Con Mario Castiglione, Alejandra Aquino, Regina Dos Santos y gran elenco. Libro y dirección: Hugo Sofovich. Mar. a dgos. a las 21 y 23.15. Sáb. trasn. 1.30.

CINES

★ **A.B.C. Esmeralda 506. 392-9506.** Cont. de 10 a 2. Doble espectáculo de cine y sexy teatro: Las sexys más rutilantes. Las fotos prohibidas de una señora respetable; Romance en la cama. P.m.18.

★ **ADAN I. Corrientes 959. 393-6115.** A las 13.20, 15.40, 18, 20.20 y 22.40:
RETO AL DESTINO
P.m.18. Con Debra Winger y Richard Gere. A las 15.25, 17.45, 20.5 y 22.25: Notic. Sáb. trasn 1.10.

★ **ADAN 2. Corrientes 959. 393-5034.** A las 13.10, 15.10, 17.10, 19.15, 21.15 y 23.10:
INSOLITO DESTINO
P.m.18. Con Mariángela Melato y Giancarlo Giannini. Sábado trasnoche: 1.10.

★ **ALFA. Lavalle 842. 392-1114.** A las 13.10, 15.35, 18, 20.30 y 23:
DESAPARECIDO (MISSING)
P.m.18. Con Sissy Spacek y Jack Lemmon. 15.20, 17.45, 20.15 y 22.45: Notic. Sáb. trasn. 1.15.

★ **ALFIL. Corrientes 1753. 40-7575.** A las 14.50, 16.50, 18.50, 20.55, 23 y sáb. trasn. 1: El más crudo alegato contra la tortura y el abuso del poder:
EL CRIMEN DE CUENCA
P.m.18 Con Amparo Soler Real y Héctor Alterio. Dir.: Pilar Miró. A las 14.30, 16.30, 18.30, 20.30 y 22.35: Notic.

★ **AMBASSADOR. Lavalle 777. 392-9700.** A las 13, 15.30, 18, 20.30 y 23:
JACQUELINE KENNEDY, LA PRIMERA DAMA
S.r. Con Jaclyn Smith, James Franciscus y Rod Taylor. A las 15.10, 17.40, 20.10 y 22.40: Notic. Sáb. trasn. 1.20.

★ **AMERICA. Callao 1057. 41-3818.** A las 14.40, 17.25, 20.10 y 22.55:
VERANO CALIENTE
P.m.18. Con Isabelle Adjani y Alain Souchon. Dir. Jean Becker. A las 14.15, 17, 19.45 y 22.30: Notic. Sáb. trasn. 1.25.

★ **ARIZONA.** Lavalle 727. 392-6967. Cont. 13.5, 16.30, 19.55 y 23.20:
YUPPI-DU
Cont. 14.40, 18.5 y 21.30:
EL HOMBRE LOBO AMERICANO
P.m.18. Sáb. trasn. 1.20: Yuppi-Du.

★ **ATLAS. Lavalle 869. 392-1936.** A las 12.50, 15.20, 17.50, 20.20 y 22.50: Verano caliente. P.m.18. Sáb. trasn. 1.20.

★ **AVENIDA. Avda. de Mayo 675.** Cont. 13, 17.30 y 22: El mundo está loco, loco, loco; 15.35 y 20.20: El puño de la serpiente. S.r. Pl $a 10.

★ **BIARRITZ. Suipacha 482. 392-0356.** A las 13.40, 15.55, 18.10, 20.40 y 23.10: Los aventureros del tiempo. S.r. Sáb. trasn.

★ **BROADWAY. Corrientes 1155. 35-2345.** A las 13, 14.30, 16, 17.40, 19.20, 21.10 y 23:
MENUDO
S.r. A las 19.10, 20.50 y 22.40: Notic. Sáb. trasn. 0.45.

★ **CALLAO. Callao 27. 40-1898.** A las 14.50, 16.55, 19, 21.10 y 23.15: Cujo. P.m.18. Sáb. trasn. 1.20.

★ **CAPITOL. Santa Fe 1848. 44-2379.** A las 13.25, 15.45, 18.10, 20.35 y 23: Jacqueline Kennedy, la primera dama. S.r. Sáb. trasn. 1.25.

★ **CERVANTES. Belgrano 1820. 38-2698.** Cont. 15.45, 19.25 y 23.5: Insólito destino; 14, 17.35 y 21.15: Rambo. P.m.18.

★ **CINEMA UNO. Suipacha 460. 392-1112.** A las 13.10, 15.10, 17.10, 19.10, 21.10 y 23.10:
NADIE ES PERFECTO
P.m.18. Con Ornella Muti y Renato Ponzzeto. A las 14.50, 16.50, 18.50, 20.50 y 22.50: Notic. Sáb. trasn. 1.30.

★ **CINEMATECA ARGENTINA. Sarmiento 2255. 48-2170.** Cont. 18, 20.30 y 23: New York, New York, de Martin Scorsese. Con Liza Minelli y Robert de Niro. P.m.18.

★ **CONCORDE. Lavalle 925. 35-1850.** A las 13, 15, 17, 19, 21.10 y 23.20:
PINK FLOYD, THE WALL
P.m.18. Un filme de Alan Parker, con Bob Geldof. A las 14.40, 16.40, 18.40, 20.45 y 22.55: Notic. Sáb. trasn. 1.30.

★ **COSMOS 70. C'tes 2046. 49-0862.** A las 14.20, 16.10, 18, 19.50, 21.40 y 23.30: CUERNO DE CABRA. P.m.18. Un filme de Metodi Andonov. La violencia enfrenta los abusos del poder. 14.10, 16, 17.50, 19.40, 21.30 y 23.10: Notic.

★ **ELECTRIC. Lavalle 836. 392-1846.** Continuado desde las 13: EL PECAO SE SIRVE CALIENTE; SUPERDECAMERON; SOCORRO... ME PERSIGUE UNA VIRGEN. P.m.18. Sáb. trasn.

★ **EMPIRE. H. Yrigoyen 1934. 47-8770.** Cont. 14.50, 18.50 y 22.50: PERDIDOS EN LA NOCHE; 16.50 y 20.50: HAIR. P.m.14.

★ **GAUMONT. Rivadavia 1635. 40-3050.** A las 14, 15.50, 18.15, 20.40 y 23.5: Los aventureros del tiempo. S.r.

★ **GRAN REX. Corrientes 857. 392-8000.** REFRIGERACION. SENSACIONAL GRAN ESTRENO. A las 13, 14.35, 16.40, 18.50, 21 y 23.15:
CUJO
P.m.18. Con Dee Wallace, Danny Pintauro, Daniel Hugh-Kelly y Ed Lauter. Dir. Lewis Teague. A las 16.15, 18.25, 20.35 y 22.50: Notic. Sáb. trasn. 1.15.

★ **GRAND SPLENDID. Santa Fe 1860. 44-0808.** A las 13.5, 15.30, 17.55, 20.30, 23.5 y sáb. trasn. 1.15:
LOLA
P.m.18. Un filme de R.W.Fassbinder. Con Bárbara Sukowa, Mario Adorf, Armin Müller-Stahl, Matthias Fuchs y otros. A las 15.5, 17.30, 20 y 22.35: Notic.

★ **GRAN VICTORIA. Av. de Mayo 882. 34-1493.** Cont. de 8 a 3: Inga, la sexy adolescente; El gato negro; Disculpe... ¿ud. es normal? P.m.18.

★ **IGUAZU. Lavalle 940. 393-9931.** A las 13, 14.55, 17, 19.5, 21.10 y 23.20:
FLASHDANCE
P.m.14. Con Jennifers Beals y Michael Nouri. A las 14.35, 16.35, 18.40, 20.45 y 22.55: Notic. Sáb. trasn. 1.30.

★ **LARA. Av. de Mayo 1225. 38-6966.** Cont. 13.45, 17.20 y 20.55: El diablo bajo el sol; 15.45, 19.20 y 22.50: La loca historia del mundo. S.r. Sáb. trasn. Led Zeppelin en: La canción es la misma.

★ **LEOPOLDO LUGONES. Corrientes 1530. 46-8611.** A las 15, 17.30, 20 y 22.30: El inocente. Dir. Luchino Visconti. Con Laura Antonelli y Giancarlo Giannini. Pl. $a 9. P.m.18.

★ **LIBERTADOR. Ctes. 1334. 40-7443.** A las 13.10, 15.25, 17.50, 20.20 y 22.55:
DESAPARECIDO (MISSING)
P.m.18. Con Sissy Spacek y Jack Lemmon. A las 17.35, 20.5 y 22.40: Notic. Sáb. trasn. 1.20.

★ **LOIRE. Corrientes 1524. 49-1900.** A las 13.25, 15.15, 17.10, 19.15, 21.20 y 23.25:
FLASHDANCE
P.m.14. Un filme de Adrián Lyne, con Jennifer Beals. A las 15, 16.50, 18.55, 21 y 23.5: Notic. Sáb. trasn. 1.15.

★ **LORCA. Corrientes 1428. 40-5017.** A las 13.20, 15.15, 17.15, 19.15, 21.15 y 23.15:
VIVA LA CLASE MEDIA
P.m.18. Un filme de José Luis Garci. A las 14.55, 16.50, 18.50, 20.50 y 22.50: Notic.

★ **LORENA. Corrientes 1551. 46-7501.** A las 13, 14.55, 16.50, 19, 21.10 y 23.20:
LA SOPLONA
P.m.18. Un filme de Bob Swain, con Nathalie Baye. A las 14.45, 16.40, 18.45, 20.55 y 23.5: Notic. Sáb. trasn. 1.15.

★ **LOS ANGELES I. Corrientes 1770. 40-3742/45-2405.** A las 13.30, 15.15, 18.45, 20.30 y 22.15:
EL ZORRO Y EL SABUESO
S.r. Hablada en castellano. A las 15.5, 16.50, 18.35, 20.20 y 22.5: Notic.

★ **LOS ANGELES 2. Corrientes 1770. 40-3742.** A las 13.25, 15.20, 17.15, 19.10, 21.5 y 22.55:
POPEYE
S.r. Hablada en castellano. A las 13.15, 15.10, 17.5, 19, 20.55 y 22.45: Notic.

★ **LOSUAR. Corrientes 1743. 40-6100.** A las 13, 15, 16.55, 19, 21.10 y 23.20:
PINK FLOYD, THE WALL
P.m.18. Un filme de Alan Parker. A las 14.45, 16.40, 18.40, 20.50 y 23: Notic. Sáb. trasn. 1.15.

★ **LUXOR. Lavalle 669. 392-3893.** A las 13.10, 16.5, 19.20 y 22.30:
LA REPUBLICA PERDIDA
S.r. Documento histórico autorizado que ud. no puede dejar de ver. A las 13, 15.50, 19.5 y 22.5: Notic. Sáb. trasn. 1.20.

★ **MAXI 1. Carlos Pellegrini 657. 35-8822.** A las 14.20, 17.10, 20 y 22.45:
DANTON
P.m.14. Un filme de Andrzej Wajda. A las 14, 16.50, 19.40 y 22.25: Notic. Sáb. trasn. 1.10.

★ **MAXI 2. Carlos Pellegrini 657. 35-8822.** A las 13.50, 15.45, 17.40, 19.30, 21.25 y 23.15:
LAS ENJAULADAS
P.m.18. A las 13.30, 15.25, 17.20, 19.10, 21.5 y 22.55: Notic. Sáb. trasn. 1.

★ **METRO. Cerrito 570. 35-4219.** A las 13.45, 16, 18.20, 20.50 y 23: EL REGALITO. P.m.18. Con Claudia Cardinale y Pierre Mondy. A las 13.30, 15.45, 17.55, 20.20 y 22.45: Notic. Sáb. trasn. 1.20.

★ **METROPOLITAN 2. Corrientes 1343. 40-1064.** A las 13.40, 16.35, 19.35 y 22.35:
FITZCARRALDO
P.m.14. (Un hombre y su coraje más allá de la razón). Con: Klaus Kinski y Claudia Cardinale. Dir. Werner Herzog. 16.10, 19.10 y 22.10: Notic.

★ **MONUMENTAL. Lavalle 780. 393-8865.** A las 13.30, 15.25, 17.25, 19.20, 21.20 y 23.10:
ARDIENTE Y PECADORA
P.m.18. Con Cheri Caffaro y Corinne Calvet. A las 13.15, 15.5, 17, 19, 21 y 22.50: Notic. Sáb. trasn. 1.15.

★ **MULTICINE. Lavalle 750.** Cont. de 8 a 3: P.m.18. Sala 1: El cuerpo de Emmanuelle negra; El bien dotado; La isla de los placeres prohibidos. Sala 2: Más allá del amor y la corrupción; El tercer sexo; La vida íntima de Lili Marlene. Sala 3: Furia infernal; Fiebre; Extasis tropical. Sala 4: El sexo y el amor a través de los siglos; Los seductores; El mundo íntimo de la mujer. Sala 5: Intimidades de una cualquiera; La ronda; Póker de amantes para tres.

★ **NORMANDIE. Lavalle 861. 392-1000.** A las 13, 15, 17, 19, 21 y 23.10: La enfermera de noche. P.m.18. Sáb. trasn. 1.15.

★ **OCEAN. Lavalle 739. 392-1515.** A las 12.45, 14.45, 16.45, 18.55, 21.5 y 23.15:
LA SOPLONA
Con Nathalie Baye y Philippe Leotard. Dir. Bob Swaim. A las 14.30, 16.30, 18.35, 20.45, y 22.55: Notic. Sáb. trasn. 1.30.

★ **OPERA. Corrientes 860. 35-1335.** A las 13.5, 15.30, 17.55, 20.30, 23.5 y sáb. trasn. 1: El poder de la prostitución y el amor...
LOLA
P.m.18. Con Bárbara Sukowa; Mario Adorf, Armin Muller-Stahl y Matthias Fuchs. Un filme de Rainer Werner Fassbinder. A las 15.5, 17.30, 20 y 22.35: Notic. Próximo estreno: "DESNUDO DE MUJER".

★ **PARAMOUNT. Lavalle 845. 392-9999.** A las 13.10, 15.15, 17.15, 19.15, 21.15 y 23.20:
ROJO DE SANGRE
P.m.18. Con George Eastman. A las 14.45, 16.50, 18.50, 20.50 y 22.50: Notic. Sáb. trasn. 1.30.

★ **PARIS. Lavalle 769. 392-2016.** Cont. 13.20, 16.35, 19.50, 23.15: LA REINA DEL KUNG FU; 14.50, 18.5 y 21.25: BRUCE LEE, EL GRAN HEROE. Notic. P.m.14. Sáb. trasn.

★ **PLAZA. Corrientes 939. 392-7577.** A las 13, 15, 17, 19, 21 y 23.10: No habrá más penas ni olvido. P.m.18. Sáb. trasn. 1.30.

★ **PETIT PREMIER. Corrientes 1565. 46-2113.** A las 13, 15, 17, 19, 21 y 23:
EL DESQUITE
P.m.18. Con Rodolfo Ranni, Julio de Grazia y gran elenco. Un filme de Juan Carlos Desanzo.

★ **SALA UNO. B. Sur Mer 549. 88-9420.** Ciclo de cine alemán. A las 13.45, 15.45, 17.50, 20.5 y 22.20: LA VIDA INTIMA DE LILI MARLENE. P.m.18. 17.45, 19.50 y 22.5: Notic. Sáb. trasn. 0.15.

★ **SANTA FE I. Santa Fe 1947. 44-8980.** A las 13.25, 15.25, 17.25, 19.25, 21.25 y 23.30:
PINK FLOYD, THE WALL
P.m.18. Un filme de Alan Parker, con Bob Gerdof. A las 13.10, 15.5, 17.5, 19.5, 21.15 y 23.10: Notic. Sáb. trasn. 1.30.

★ **SANTA FE 2. Santa Fe 1947. 44-8980.** A las 13, 14.50, 16.45, 18.50, 20.55 y 23:
LA SOPLONA
P.m.18. A las 18.35, 20.40 y 22.45: Notic. Sáb. trasn. 1.5.

★ **SARMIENTO. Lavalle 852. 392-3338.** A las 13, 15.30, 18.10, 20.45 y 23.10: Con el alma en los puños. P.m.14. Sáb. trasn. 1.30.

★ **SELECT LAVALLE. Lavalle 921. 35-0235.** A las 13.20, 15.50, 18.15, 20.30, 22.45 y sáb. trasn. 1.20: OCTOPUSSY. S.r.

★ **STUDIO. Santa Fe 2541. 821-5845.** A las 14, 16.50, 19.40 y 22.30: LA REPUBLICA PERDIDA. S.r. Un filme de Miguel Pérez. A las 16.35, 19.25 y 22.15: Notic. Sáb. trasn. a la 1.

★ **SUIPACHA. Suipacha 442. 392-1195.** A las 13.30, 15.30, 17.30, 19.30, 21.30, 23.20 y sáb. trasn. 1.15: MALA PATA. P.m.14. 13, 15, 17, 19, 21 y 23: Notic.

ALMAGRO

★ **BIOGRAFO UNO. Corrientes 4636.** A las 18.25, 20.35 y 22.45: Notic. 18.40, 20.50 y 23: Insólito destino. P.m.18. Sáb. y dgo. dde. las 14.20.

★ **PALACIO DEL CINE. Rivadavia 3636. 982-4818.** Cont. 14.40, 18.25 y 22.10: Los aventureros del tiempo; 16.30 y 20.15: Viaje al centro de la Tierra. Notic. S.r.

★ **ROCA. Rivadavia 3753. 812-1517.** Cont. dde. las 14: Lola; Parejas amantes. Notic. P.m.18.

BELGRANO

★ **CABILDO. Av. Cabildo 2347. 784-3852.** Cont. 15.15, 17.10, 19.10, 21.5, 23.10 y sáb. trasn. 1.10: Los aventureros del tiempo. Notic. S.r.

★ **FANTASY. Cabildo 685. 771-0686.** Cont. 14.50, 16.40 y 18.30: Notic. y El zorro y el sabueso. S.r. 20.45 y 22.40: El crimen de Cuenca. P.m.18. Sáb. trasn. 1.15. All that jazz.

★ **G. SAVOY. Cabildo 2829. 781-6500.** Cont. 14.50, 16.40, 18.50, 21 y 23.10: La soplona; 18.30, 20.40 y 22.50: Notic. P.m.18. Sáb. trasn. 1.

★ **LIDO. Av. Cabildo 3241. 701-2996.** Cont. dde. las 14.30: Carrie; El francotirador. P.m.18.

★ **MIGNON. Juramento 2433. 784-3899.** Cont. 14.30, 16.35, 18.40, 20.50 y 23: Pink Floyd, the wall; 16.10, 18.15, 20.20 y 22.30: Notic. P.m.18. Sáb. trasn. 1.

BOCA

★ **OLAVARRIA. Olavarría 635. 21-0454.** Cont. dde. las 14.30: Notic. El mundo está loco, loco, loco; Locamente enamorado. S.r. Sáb. trasn.

BOEDO

★ **CUYO. Boedo 858. 97-6975.** Cont. 15.45, 19.25 y 23.10: Cujo; 14, 17.30 y 21.15: La noche del chacal. P.m.18. Sáb. trasn.

★ **GRAN SAN JUAN. San Juan 3246. 97-4293.** Cont. Confesiones de un maniático sexual; Un loco descarado; Las colegialas quieren aprender. P.m.18.

★ **LOS ANDES. Boedo 777. 97-4233.** Cont. 15.35, 19.15 y 22.50: Los aventureros del tiempo; 14, 17.25 y 21: Invasión a la Tierra año 2150. S.r.

★ **N. PALACE. San Juan 2461. 941-1723.** Cont. 16.20, 19.30 y 22.40: Ardiente y pecadora; 15, 18.10 y 21.20: Reportaje a las colegialas. P.m.18. Sáb. trasn. 1.

CABALLITO

★ **CABALLITO. V.Martínez 52. 431-0052.** Cont. 15 y 18.20: El verdugo de dragones; 17: La alegre caravana de Mickey. S.r.

★ **MORENO. Rivadavia 5050. 90-4303.** Cont. 16.15, 19.40 y 23.10: Los aventureros del tiempo; 14.30, 17.50 y 21.20: Viaje al centro de la Tierra. Notic. Sr.

COLEGIALES

★ **ARGOS. F. Lacroze 3455. 854-0673.** Cont. dde. las 14.40: Lola; Parejas amantes. Notic. P.m.18.

★ **ATALAYA. Córdoba 4633. 773-0700.** Cont. 16.10, 19.30 y 22.40: No habrá más penas ni olvido; 14.20, 17.40 y 20.50: Plata dulce. P.m.18. Sáb. trasn.

★ **RIALTO. Córdoba 4287. 86-8764.** Cont. 14.20, 18.30 y 22.45: Psicosis II; 16.15 y 20.30: Víctor-Victoria. Notic. P.m.18. Sáb. trasn.

FLORES

★ **AUDITORIO SAN ROBERTO. Bolivia 667. 612-0084.** Sáb. y lunes cont. dde. las 16: Los Muppets en Nueva York; Cinco locos en la Antártida. S.r.

★ **CONTINENTAL. Carabobo 945. 631-2218.** Cont. 16.20, 19.20 y 22.30: Amigos y amantes; 14.50, 17.50 y 21: Con la tentación en la piel. P.m.18. Sáb. trasn.

★ **FENIX. Rivadavia 7802. 612-8858.** Cont. dde. las 14: El increíble Hulk; Trinity va a la guerra. S.r. Noche: en escena EL GRAN DESCHAVE.

★ **GRAN RIVADAVIA. Rivadavia 8636. 69-1356.** Cont. desde las 14.30: ¿Cómo viene la mano?; Mala pata. S.r. Sáb. trasn.

★ **GRAND PRIX. Gaona 3263. 59-2551.** Cont. 14.50, 17.20, 19.55 y 22.25: La República perdida. Notic. S.r.

★ **LOPE DE VEGA. Lope de Vega 1744. 567-4343.** Cont. 15, 18.50 y 22.40: Pink Floyd, the wall; 16.40 y 20.40: Ricas famosas. P.m.18.

★ **PUEYRREDON. Av. Rivadavia 6871. 612-0389.** Cont. dde. las 14.30: Lola; Parejas amantes. Notic. P.m.18.

★ **SAN JOSE. Rivadavia 7350. 611-5989.** Cont. dde. las 14: El regreso del exorcista; La orgía; Un siciliano en Dinamarca. P.m.18.

★ **SAN MARTIN. Av. Rivadavia 7060. 612-5416.** Cont. dde. las 13.30: La fuerza de los cinco; Los perros de la guerra. P.m.14. Sáb. trasn.

LINIERS

★ **GRAN LINIERS. Avda. Gral. Paz. 44.** Cont. 15.40, 19.10 y 22.50: Pink Floyd, the wall; 14, 17.30 y 21: Marcado para morir. P.m.18.

★ **GRAN ODEON. Montiel 160. 641-7673.** Cont. 14.50, 18.50 y 23: Las enjauladas; 16.25 y 20.30: Los gansos salvajes. P.m.18.

★ **MARTIN FIERRO. Avda. Gral. Paz 47.** Cont. 14, 17, 20 y 22.50: Ardiente y pecadora; 15.30, 18.30 y 21.20: Reportaje a las colegialas. P.m.18.

MATADEROS

★ **ALBERDI. Juan B. Alberdi 6169. 68-0496.** Cont. 14.50, 18.45 y 22.40: Con el alma en los puños; 16.50 y 20.45: El clan de los seis. P.m.14.

★ **EL PLATA. J. B. Alberdi 5751. 68-1118.** Cont. 15, 18.30 y 22.20: Los aventureros del tiempo; 16.50 y 20.40: Viaje al centro de la Tierra. S.r.

★ **GRAN LUGANO. Murguiondo 4062. 601-3457.** Cont. dde. las 14.20: Reto al destino; Halcones de la noche. P.m.18.

★ **JORGE NEWBERY. Ex Lugano I y II. 601-3457.** Cont. Locamente enamorado; Solo para sus ojos. S.r. Sáb. y dgo. matinée. María de Oro y el perrito azul; El gato con botas alrededor del mundo.

ONCE

★ **LORIA. Rivadavia 3058. 87-1436.** Cont. 16.15, 19.45 y 22.55: Los extraterrestres; 14.30, 18 y 21.10: Los fierecillos se divierten. S.r.

★ **MAJESTIC. Pueyrredón 230. 87-9636.** Cont. 15.50, 19.40 y 23.20: Las enjauladas; 13.45, 17.20 y 21.5: Los gansos salvajes. P.m.18. Sáb. trasn.

VILLA DEL PARQUE

★ **BERNASCONI. M. Sastre 3195. 50-6462.** Cont. 14, 17.30 y 21.30: Bodas de sangre; 15.30, 19 y 22.30: Jacqueline Kennedy, la primera dama. S.r.

★ **PARQUE. Cuenca 3250. 50-4448.** Cont. dde. las 14.30: Desaparecido; Víctor-Victoria. P.m.18.

VILLA DEVOTO

★ **ACONCAGUA. Av. Gral. Mosconi 3260. 571-5208.** Cont. dde. las 14.30: ¿Cómo viene la mano?; Mala pata. S.r.

★ **EUROCINE. Nueva York. 3334. 50-1443.** Cont. 15, 19.10 y 23.5: Las enjauladas, 16.50 y 20.45: Los gansos salvajes. P.m.18.

VILLA URQUIZA

★ **25 DE MAYO. Triunvirato 4438. 51-1859.** Cont. 15, 18.45 y 22.25: Los aventureros del tiempo; 16.50 y 20.35: Viaje al centro de la Tierra. Notic. S.r.

★ **GRAN URQUIZA. Bauness 2506. 51-2135.** Cont. 14.50, 18.40 y 22.40: Violación, 16.40 y 20.40: Psicosis II. P.m.18. Sáb. trasn.

GRAN BUENOS AIRES

★ **AVELLANEDA. Colonial.** Historia de un amor prohibido; 7 mujeres peligrosas; La inhibición del dr Gaudenzi. P.m.18.
—Gral. Roca. La furia de los Ninjas; El hombre de Hong Kong; El día del Cobra.
—Maipú. Con el alma en los puños; Conan, el bárbaro. P.m.14.
—Mitre. Socios; Desaparecido. P.m.18.
—San Martín. Cujo; La noche del chacal.

★ **BELLA VISTA. Gran Pacífico.** Popeye; Los aristogatos. S.r.

★ **CASEROS. Paramount.** Tootsie; La laguna azul. P.m.14.

★ **CIUDAD DE SAN MIGUEL. Mayo.** Los aventureros del tiempo; Invasión a la Tierra año 2150. S.r.
—San Miguel. Flashdance; ¿Dónde está el piloto? II. P.m.14.

★ **CIUDADELA. Nuevo Ciudadela.** La jungla de cemento; Amores carnales; La desobediencia; Tesoro mío. P.m.18.

★ **LA TABLADA. Martín Güemes.** La República perdida. Notic. S.r.

★ **LOMAS DE ZAMORA. Avenida.** Flashdance, Engáñame si puedes. P.m.14.
—Coliseo. Desaparecido, Juegos diabólicos. P.m.18.
—Español. Los gansos salvajes; Las enjauladas. P.m.18.
—Gran Lomas. Los aventureros del tiempo; Viaje al centro de la Tierra. S.r.

★ **MORON. Achaval.** Corrupción en el piso 19; Las adolescentes. P.m.18.
—Morón. Flashdance, Y... ¿dónde está el piloto? II. P.m.14.

★ **QUILMES. Cervantes.** Los aventureros del tiempo; Invasión a la Tierra año 2150. S.r.
—Moderno. Desaparecido, 48 horas. P.m.18.

★ **RAMOS MEJIA. Gran Belgrano.** Los aventureros del tiempo; Invasión a la Tierra año 2150. S.r.
—San Martín. Pink Floyd, the wall. Notic. P.m.18.

★ **SAN ANTONIO DE PADUA. Gran Sarmiento.** Las aventuras de Alicia en el país de las maravillas; La magia de Lassie. S.r.

CRONICA, Edición de la Mañana. Registro de la Propiedad Intelectual Nº 188.181. Director: Mario Alberto Fernández.
Redacción, Administración y Publicidad: Azopardo y Garay. Teléfonos: 361-1001/1051.

"AUMENTOS INJUSTOS"

La CGT Brasil Condenó el Tarifazo: "Desproporcionado"

La CGT de Brasil condenó ayer los "desproporcionados e injustos" aumentos de las tarifas de combustibles, servicios públicos y el pan, y exigió "a los capataces del proceso que tengan con respecto de los salarios de los trabajadores la misma generosidad dispensada con que firman los decretos para el nuevo tarifazo".

Con la firma de Saúl Ubaldini, la central obrera expresó que "ve perpleja cómo el régimen más nefasto de la historia contemporánea golpea una vez más con crueldad a un pueblo al que ininterrumpidamente humilló durante casi 8 años".

Afirmó que "los trabajadores argentinos hemos llegado al límite de la tolerancia como resultado de la insensibilidad con que hemos sido tratados por el régimen que nos sumergió en la crisis más profunda de nuestra historia, causada por quienes usurparon el poder con el único objetivo de arrebatárselo al pueblo para imponer un modelo de sometimiento y dependencia".

Al condenar el "tarifazo", la CGT de Brasil sostiene que "ninguna otra cosa podía esperarse de un modelo que gira en torno al capital, la técnica y las estrategias económicas, porque repugna a la concepción humanista del hombre y a la esencia del ser nacional".

Destaca que "hoy ya, cuando la democracia alumbra en el firmamento político argentino, los hacedores del desastre no encuentran otra forma de volcar sobre los trabajadores más calamidades, con los desproporcionados e injustos aumentos de los combustibles, las tarifas de los servicios públicos y los componentes indispensables de la canasta familiar, como el pan.

"Siempre a contrapelo de la realidad, pero más grave aún, siempre con el hambre de los más en beneficio de los menos —dice la central obrera— el régimen se retira 'ordenadamente' para dejar marcado de manera indeleble en la memoria colectiva del pueblo argentino, su desprecio por los que producen la riqueza en contrapuesta proporción a lo que reciben de su propia tierra".

Luego de recordar que "nuestros aportes a la lucha fueron innumerables durante todo el reinado de la dictadura" tanto para defender los "derechos de la clase trabajadora" como "el alcance de las ya realizadas elecciones", la CGT de Brasil exige, "en el tránsito hacia la institucionalización" que las medidas salariales sean tan generosas como el "nuevo tarifazo".

23% EN LOS TRANSPORTES

El Boleto Mínimo Pasa a Costar $a2; Aumentan Ferrocarriles

Un aumento promedio del 23 por ciento rige desde la cero hora de hoy —sábado— en las tarifas del autotransporte de pasajeros de corta, media y larga distancia, como asimismo para el **servicio ferroviario de pasajeros**, según dispuso el Ministerio de Obras y Servicios Públicos.

Las nuevas tarifas para el autotransporte público de pasajeros en la Capital Federal son las siguientes: **de cero a seis kilómetros, 2,00 pesos argentinos; de seis a doce kilómetros, 2,30 pesos argentinos; doce ó más kilómetros, 2,60 pesos argentinos.**

En el caso de las líneas suburbanas, las nuevas tarifas son las siguientes: **de cero a seis kilómetros, 2,00 pesos argentinos; de seis a nueve kilómetros, 2,50 pesos argentinos; de nueve a dieciocho kilómetros, 4,20 pesos argentinos; de dieciocho a treinta y seis kilómetros, 5,00 pesos argentinos; más de treinta y seis kilómetros, 5,30 pesos argentinos.**

El boleto escolar único fue fijado en **1 peso argentino**, y las **tarifas de media y larga distancia**, como asimismo las ferroviarias de pasajeros, fueron reajustadas también **en un 23 por ciento.**

Respecto de estos aumentos, se señaló que los mismos se mantienen dentro de la política trazada para atender parcialmente la evolución de los costos, a fin de no agravar deterioros financieros y evitar dificultades en la prestación de los servicios, provocados por la pérdida de ingresos reales por parte de las empresas.

El cospel de subterráneo fue elevado a dos pesos.

En cuanto a las tarifas de luz, gas y teléfonos, los voceros explicaron que aún no hay decisión tomada y si bien el incremento puede rondar el 20 por ciento, se dijo que no entrarían en vigencia sino hasta promediar la próxima semana.

Las fuentes no descartaron incluso de que se disponga un ajuste de esas tarifas, pero que no se lo haga público.

● EN BUENOS AIRES

LA PLATA, 4 (Télam).— La dirección del transporte bonaerense dio a conocer esta noche las nuevas tarifas para el autotransporte de pasajeros en la provincia, que comenzarán a regir a partir de la cero hora de mañana, con un boleto mínimo de dos pesos argentinos.

La nueva escala tarifaria contempla aumentos similares a los dispuestos en la materia a nivel nacional.

● OTRAS TARIFAS

Para los tráficos que operan en el Gran Buenos Aires, a excepción de los partidos de La Plata, Berisso y Ensenada, se estableció la siguiente escala: primera sección, 2 pesos; 2ª, $a 2,80; 3ª, $a 3,40; 4ª, 5ª y 6ª, $a 4; 7ª, 8ª y 9ª, $a 4,50; y después de 10ª a 17ª, $a 4,90.

Por su parte, para La Plata, Berisso y Ensenada, los nuevos importes serán los siguientes: primera, 2; 2ª, $a 2,70; 3ª, $a 3,60; 4ª, 5ª, $ 4,80, y desde la 6ª hasta la 10ª, $a 5.

Desde las 23 a las 03 horas, se fijó un boleto nocturno de $a 3,70. El boleto primario costará $a 1 y el secundario $a 1,90.

EJEMPLO PARA TRENES

De acuerdo con el aumento dispuesto ayer por el Ministerio de Obras y Servicios Públicos para las tarifas de los distintos medios de transporte público, transcribimos a continuación la variación de precios en algunos de los servicios ferroviarios de corta, media y larga distancia, la que representa un incremento promedio del 23%.

CORTA DISTANCIA	ANTERIOR $a	ACTUAL $a
Once - Liniers	2,20	2,70
Once - Morón	3,05	3,75
Once - Luján	9,45	11,55
Constitución - Burzaco	3,60	4,40
Retiro - San Isidro	3,05	3,75
Retiro - El Palomar	3,05	3,75
Retiro - Boulogne	3,60	4,40
Retiro - José C. Paz	5,70	7,00
MEDIA DISTANCIA		
Constitución - Cañuelas	13,60	16,70
Constitución - La Plata	11,75	14,45
Once - Luján	14,40	17,70
LARGA DISTANCIA		
Bs. As. - Mar del Plata	115,90	142,60
Bs. As. - Rosario	88,40	108,70
Bs. As. - Córdoba	199,40	245,30

NO LO APLICARAN

Transportistas Rechazan el Aumento: "Insuficiente"

En un comunicado dado a conocer por la Asociación Argentina de Empresarios del Transporte Automotor, la Cámara del Transporte Automotor de la Provincia de Buenos Aires y la Cámara Empresaria de Autotransporte de Pasajeros, anunciaron anoche que **"han resuelto rechazar por insuficientes"** las tarifas dadas a publicidad por el Ministerio

Las entidades afirman que la adoptada es **"una decisión unilateral, inadecuada e irreal, en relación a escalas tarifarias que escasamente supera el 20%"**; mientras que los propios organismos del MOSP **"reconocen un desfasaje en los costos de explotación de un 74%"**. Se añade que **"no resolver con criterio el problema planteado, supone transferir al próximo gobierno constitucional un problema que puede y debe ser resuelto ahora".**

Paralelamente, un vocero empresario manifestó anoche a CRONICA que **"en señal de repudio a lo acordado, las tarifas no serán puestas en vigencia"**, con lo que el usuario se verá beneficiado, aunque sea por ahora, con esta medida. Asimismo, señalaron que **"el próximo miércoles se realizará un lok-out" por parte de los patrones de medios de autotransporte.**

TAXI ¿QUE ES ESO?

Desde el Lunes Bajada de Bandera $a7, y hay más

A partir de las cero hora del lunes 7 del actual, regirán nuevas tarifas para el servicio público de automóviles de alquiler con taxímetro. Así lo dispone una ordenanza dictada ayer por el intendente municipal, que se fundamenta en **"los diversos incrementos producidos en los costos de explotación" de dicho servicio público.**

Se señala que **"es razonable recomponer las tarifas"**, por lo que la **bajada de bandera será, desde la hora y día que se indica precedentemente, de $a 7, por cada 200 metros de recorrido, $a 0,90; por cada minutos de espera, $a 0,90, y por cada valija de aproximadamente 90 x 40 x 90 centímetros, $a 0,90.**

● AJUSTE TECNICO

Los relojes taxímetros deberán adecuarse de forma tal que reflejen el importe que han de abonar los usuarios. A tal efecto, los titulares de licencia de taxi deberán proceder al ajuste técnico de los mismos, en concordancia con las nuevas tarifas y fecha señalada para la vigencia de las mismas.

Hasta tanto no se proceda en la forma indicada, el conductor del taxi podrá percibir únicamente lo que marque la pantalla del reloj taxímetro.

AUMENTO A EMPLEADOS PUBLICOS

Por decreto número 2861 se establecieron nuevos sueldos básicos y remuneraciones adicionales para el personal dependiente del gobierno nacional, no comprendido en convenciones colectivas de trabajo, a partir del 1° de noviembre último y que significan un incremento del orden del 22 por ciento sobre las remuneraciones vigentes al 31 de octubre pasado.

Asimismo la medida dispone que dicho personal percibirá por una única vez la suma fija de 400 pesos como asignación especial no remunerativa que se abonará el 10 de noviembre próximo.

El decreto detalla en 35 anexos las nuevas remuneraciones de los agentes de la administración pública.

POr ejemplo para la categoría 24 de la administración central se fijó 5.871 como sueldo básico y 3.526 por adicional por función; para la categoría 20 son, respectivamente, de 2.401 y 3.267 para la 16, se estableció 1.516 y 2.239 pesos.

En cuanto al **personal del Servicio Exterior de la nación** la nueva escala contempla pesos 14.677 para el embajador extraordinario y plenipotenciario; 11.743 para el ministro de segunda clase; 7.506 para el secretario de embajada.

Para el **personal civil de las Fuerzas Armadas**, la escala oscila entre 13.115 para la categoría 30 y 2.300 para la categoría 1.

En la **Policía Federal** las remuneraciones van desde 9.489 pesos para el comisario inspector, a 1.927 para el agente de segunda.

En la **Dirección General Impositiva** se prevén sueldos desde 12.242 para la categoría 26 jerarquizado hasta 1.300 para la categoría uno.

● GARAGISTAS

El sindicato obrero de Estaciones de Servicio, Garages y Playas de Estacionamiento, de esta Capital y alrededores, dispuso un paro de 72 horas para el 24, 25 y 26 de este mes, en reclamo de un sueldo inicial de cinco mil pesos.

En un comunicado, el sindicato señala que si el gobierno "tiene autoridad para decretar aumentos de combustibles, también debe tenerla para aumentar los salarios".

Ex Combatientes: Eximen Impuestos

Los soldados conscriptos y voluntarios que se hayan desempeñado en el conflicto del Atlántico Sur han sido eximidos del pago de impuestos municipales sobre los inmuebles en que tengan establecida o establezcan su casa habitación.

● EXIMICION

La eximición, que alcanza a cinco años —desde el 1° de enero de 1983 hasta el 31 de diciembre de 1987— ha sido dispuesta mediante el decreto N° 2882, aprobatorio de la ordenanza N° 37.874 de la Intendencia Municipal de la Ciudad de Buenos Aires.

● IMPUESTOS

La disposición alcanza a las contribuciones por alumbrado, barrido y limpieza, pavimentos y aceras e impuesto territorial.

SIN INTERVENCIONES MILITARES

El ministro de Trabajo, **Héctor Villaveirán**, anunció ayer que su cartera no tomará ninguna medida que pueda comprometer la responsabilidad o la gestión de las próximas autoridades radicales, e informó que **"es improbable"** que haya modificaciones legales en el área antes de la entrega del poder.

En una improvisada conferencia de prensa, Villaveirán admitió que se tratará de llegar a la transferencia del gobierno a las autoridades constitucionales sin intervenciones militares en los gremios, y dijo que **"una alternativa"** podría ser la designación de delegados normalizadores en las organizaciones que se hallan en esa condición.

El ministro, que ha sido reiteradamente cuestionado por los dirigentes radicales sostuvo que **"no son justas"** las críticas recibidas, y aclaró que uno de aquellos, **Conrado Storani**, aclaró que no vertió ninguna expresión agraviante hacia su persona.

Villaveirán refutó el razonamiento de Storani en el sentido de que su imparcialidad está comprometida por haber sido asesor rentado de sindicatos, señalando que **"no se dice nada de quien es asesor de la banca Morgan".**

Aclaró, ante una pregunta, que no ha mantenido ningún contacto con dirigentes radicales, pero destacó que **"están abiertas todas las posibilidades de mi cartera para evacuar todas las consultas relativas a trámites en marcha o disposiciones adoptadas"** que puedan realizar las nuevas autoridades

No descartó Villaveirán la posibilidad de consultar con los radicales algunas medidas a adoptar por su cartera, y enfatizó que **"no quiero comprometer la responsabilidad ni la gestión"** de las futuras autoridades **"que se harán cargo en unos días del Ministerio de Trabajo".**

Señaló que hay una situación especial **"de Tránsito"** hacia el gobierno constitucional, y que **"un mínimo de prudencia"** impulsa a obras así, aunque ello **"no significa resignar atribuciones".**

Aclaró, por otra parte, que no debe interpretarse como un **"congelamiento"** de medidas laborales, sino evitar aquellas que puedan comprometer, por su proyección futura, la gestión de los radicales.